BEAUVAU
L'église

CHAUMONT D'ANJOU
L'éco-pâturage

JARZÉ
L'église

LUÉ-EN-BAUGEOIS
Le lavoir

4 COMME UNE

LE BULLETIN MUNICIPAL DE JARZÉ VILLAGES

BEAUVAU • CHAUMONT D'ANJOU • JARZÉ • LUÉ-EN-BAUGEOIS

Été 2021 - N°7

SOMMAIRE

LE MOT DU MAIRE 2

LA VIE MUNICIPALE

Hommage à Norbert Davignon 3
Hommage à M. Samson 3
Le Personnel technique 4
Les Bâtiments 5
Les Espaces verts 6-9
La Voirie 10-11
La Fibre optique 12-13
Économie 14-15
Le Budget 16-17
La Communication 18-19
La Culture 20-21
L'Action Sociale 22-23
Affaires scolaires et périscolaires, enfance et jeunesse 24
École St-Jean 25
Gym séniors 26

LA VIE ASSOCIATIVE

La Lyre jarzéenne 27
Les bibliothèques 28-29
Les associations 30-33

LA VIE INTERCOMMUNALE

Communauté de Communes Anjou Loir et Sarthe (CCALS) 34
Service petite enfance et jeunesse 35-36
Économie 37
Actions sociales 37
Service tourisme 38
Assainissement 38
Le CLIC Nord Est Anjou 38
Malagué 39
SICTOM 40
Aléop 41

L'ÉTAT CIVIL 42

L'AGENDA 43

ÉTÉ 2021

DIRECTEUR DE LA PUBLICATION :
Elisabeth MARQUET.

COORDONNATRICES DE PUBLICATION :
Alexandra PRAIZELIN et Sophie ROCHEPAULT.

CONTRIBUTEURS PHOTOS :
Associations et élus de Jarzé Villages.

TIRAGE : 1 350 exemplaires.

CONCEPTION ET IMPRESSION :
Imprimerie Loire Impression - SAUMUR
Imprimé avec des encres végétales sur du papier PEFC.

ISSN 2681-174X

PEFC 10-31-2125 / Certifié PEFC

LE MOT DU MAIRE

Depuis le début du confinement, nous essayons tous de reprendre le cours de nos activités quand cela est possible. Mais attention, soyons attentifs aux gestes barrières afin de ne pas revivre une période difficile. Les professionnels de santé ont besoin de souffler et bien d'autres aussi !

Aujourd'hui, le vaccin constitue une véritable chance de reprendre rapidement le cours normal de nos vies ; alors n'hésitez pas, allez vous faire vacciner !

Malgré tout, vos élus continuent dans leur dynamique. Les projets sont nombreux et parfois plus difficiles à mettre en place pendant cette période troublée. Les travaux de la mairie commenceront en fin d'année, les études sur l'aménagement de la place Norbert Davignon et du bourg dans le courant de l'été.

J'espère que vous avez été nombreux à découvrir et apprécier les premiers « Caféchange », nouvelle proposition de rencontres entre élus et habitants dans le but de partager des idées ou tout simplement pour se retrouver.

Le cinéma a repris, des spectacles vivants sont programmés, des festivités sont prévues pour cet été avec « Par-delà les villages » à Chaumont, des animations à Malagué…

Je vous souhaite un très bel été, plein de retrouvailles avec vos proches et vos amis et vous invite à continuer à prendre soin de vous et des autres.

Votre Maire, Elisabeth MARQUET.

JOURNÉE CITOYENNE

APRÈS LE SUCCÈS RENCONTRÉ PAR NOTRE PREMIÈRE JOURNÉE CITOYENNE EN 2019, le moment est venu de penser à la prochaine édition et de relancer ce bel élan de solidarité et de convivialité.

Nous vous proposons donc d'organiser notre deuxième Journée Citoyenne, le samedi 25 septembre de 9h à 13h.

Comme en 2019, nous serons tou·te·s prêt·e·s pour partager une belle journée et mener à bien, ensemble, tous nos projets communs. Cette matinée de travail se veut avant tout conviviale, puisqu'elle permet la rencontre des générations et le partage de compétences. C'est également l'occasion pour les nouveaux·elles habitant·e·s de faire connaissance avec la population.

HOMMAGE À NORBERT DAVIGNON

JARZÉ

Article du Courrier de l'Ouest du 14/05/2021
par M. Christian Augonnet

Norbert Davignon, ancien maire de Jarzé, s'est éteint le premier jour de ce mois de mai. Il laisse de nombreux souvenirs aux Jarzéens.

Né à la Girardière, la ferme exploitée par ses parents, il est toujours resté attaché au monde rural. Au début de l'été 1939, il obtient son certificat d'études. Inscrit au cours complémentaire de Baugé, son avenir scolaire est brisé par l'entrée en guerre et il doit rester travailler sur l'exploitation familiale. Il se passionne pour la nature en général et la flore en particulier. En 1949, il devient le premier inséminateur du département.

Il se déplace alors à moto de Morannes à Bazouges en passant par Bauné ou Noyant. Lui vient peu à peu le goût de la mécanique et de l'automobile, conduire est un plaisir. 40 000 km par an ne lui font pas peur. C'est surtout la liberté d'action qui le motive : pas d'horaire imposé, être dans la nature au rythme des saisons, au contact et au service du monde rural où il se sent bien. Il élève en plus des moutons, des vaches et des abeilles. En 1980, il arrête son métier d'inséminateur et revient exploiter les terres de ses parents.

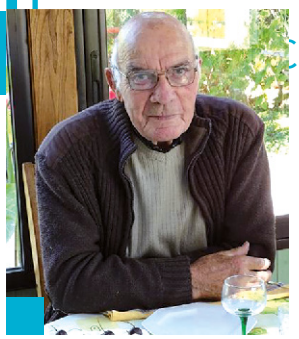

En 1971, il est élu maire de Jarzé, succédant à son père, maire depuis 1945. Il fera deux mandats. Toujours avide de contacts professionnels ou personnels, c'est un homme de terrain. Il aime se déplacer et suivre les chantiers en cours. Norbert Davignon cherche à faciliter la vie des gens. On lui doit, ainsi qu'à son équipe municipale, nombre d'améliorations dans la commune : une salle de sport, une station de traitement des eaux, deux ensembles HLM, l'agrandissement de l'école publique et le foyer des Anciens, notamment.

Après deux mandats, Norbert Davignon reste au service de la commune comme conseiller municipal pour deux mandats également. De 1993 à 2008, il est membre du conseil d'administration des Gîtes de France. *« Quand il prenait une fonction, il s'investissait complètement »*, indique sa fille Elisabeth. Autodidacte, il demeure moderne et s'intéresse à tout, sa bibliothèque en témoigne. Apprendre les noms en latin de la botanique ou se mettre à l'informatique ne le rebute pas. La construction, la couverture et le bricolage n'ont pas de secret pour lui. *« Apprendre, trouver une solution, toujours »* aurait pu être sa devise. Pendant ses vacances, il aime visiter les parcs floraux et tout ce qui est en rapport avec la nature, l'appareil photo à la main. Chez lui, dans son jardin, plus de 250 variétés d'arbres, arbustes, bambous et fougères ont grandi depuis 35 ans. C'était son refuge. Norbert Davignon ne s'arrêtait jamais. Danièle, son épouse le confirme : « La veille de sa mort, Norbert a tondu son parc arboré, planté quelques tomates et fait quelques semis ».

Nécrologie par Mme Marquet

Monsieur Norbert Davignon a été élu maire de Jarzé le 21 mars 1971. Il resta au service de la commune 24 années au total (2 mandats de maire et deux de conseillers municipal). Une vie au service des autres, consacrée au développement de la commune et à l'amélioration des conditions de vie de ses habitants. Norbert Davignon a marqué l'histoire de notre village. Il était habité par les valeurs de la République, passionné par la chose publique, suivant l'exemple de son père auquel il a succédé. Homme respectueux des autres et attentif à eux, il était toujours accessible et disponible. Jarzéen de souche et de cœur, ce fut un plaisir d'échanger avec lui sur les « histoires » de notre commune mais aussi sur bien d'autres sujets.

La longue liste de ses réalisations illustre son travail et son engagement de maire :

• création et extension du réseau d'eau potable dans le bourg mais aussi en campagne ;

• création de la station d'épuration et du réseau d'assainissement ;

• aménagement des trottoirs dans le bourg, mise en place de l'éclairage public et revêtement des chemins ruraux ;

• acquisitions des « postes de télécom » afin de permettre aux habitants de la campagne d'avoir le téléphone et achat de cabines téléphoniques dans le bourg ;

• construction de classes maternelles, de la cantine avec la cuisine et le réfectoire ;

• création de lotissements aux Brétignolles et rue Blin. Norbert Davignon est aussi à l'origine de la création des 2 immeubles HLM, soit 27 logements collectifs (pour loger les ouvriers de l'usine ERAM à l'époque) ;

• création et aménagement du terrain de football et ses vestiaires, d'un terrain de basketball et de handball pour favoriser le sport féminin et mise en place d'un bassin mobile pour l'apprentissage de la natation ; construction de la salle de sport ;

• participation à la création du syndicat des ordures ménagères (peu de communes au départ), notre SICTOM d'aujourd'hui…

• visionnaire, il procéda à des acquisitions foncières rue Blin en prévision de l'extension de l'école et mobilières (maison Chassumier) pour créer le foyer des Anciens qui s'y réunit toujours ;

• création de la zone artisanale et industrielle en 1980 ;

• rénovation et aménagement de la salle des fêtes ;

• conscient des problèmes de sécurité causés par la RD 766 au cœur du village, il travaille à l'aménagement de cette route avec le Conseil Général ;

• farouche défenseur des services publics, il a réussi à retarder de plusieurs années la fermeture de la perception de Jarzé.

Pour toutes ses convictions et l'essor de Jarzé sous ses mandatures, notre estime et notre gratitude lui sont à jamais acquises.

HOMMAGE À M. SAMSON

M. Noël SAMSON, à l'aube de ses 93 ans, est décédé au mois de décembre 2020.

Nous lui rendons hommage pour son engagement au service de ses concitoyens. En effet, il a œuvré au sein de Jarzé, sous les mandats de M. Norbert DAVIGNON, tout d'abord en tant que conseiller municipal, de 1971 à 1977, puis comme adjoint au maire, de 1977 à 1983.

Toutes nos pensées vont à sa famille et à ses proches.

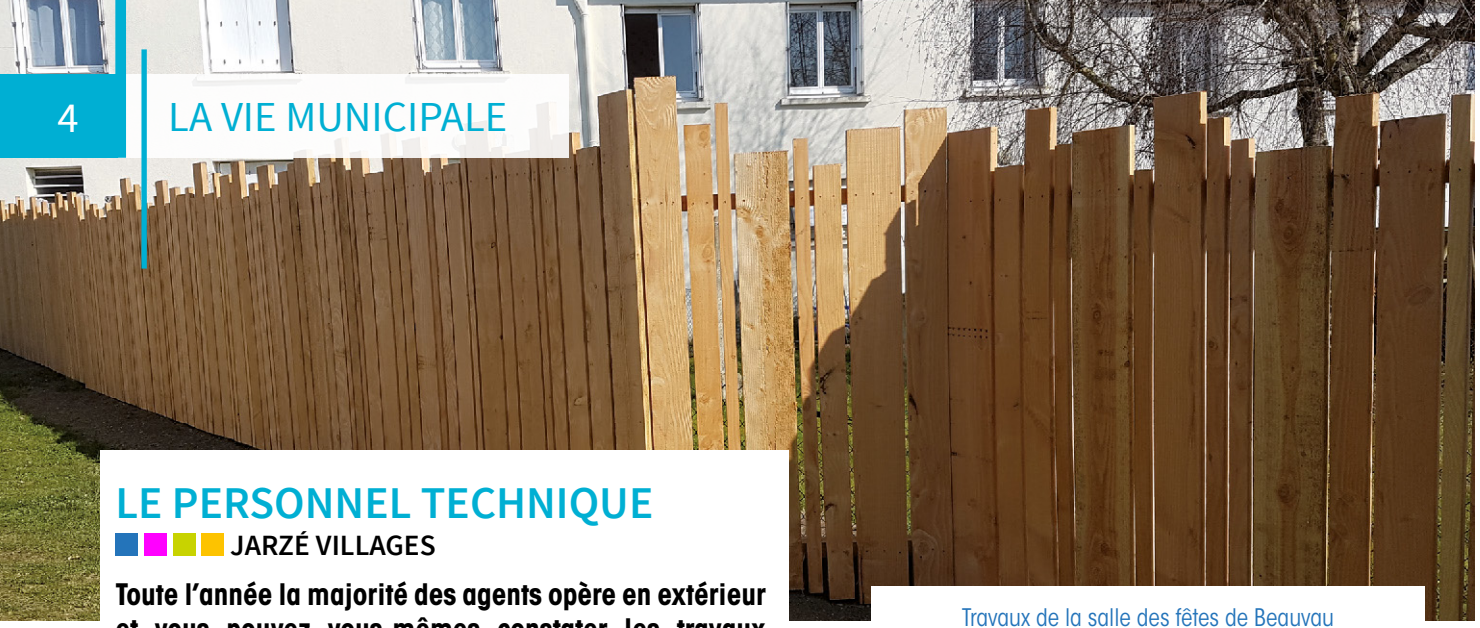

Travaux de la salle des fêtes de Beauvau

LE PERSONNEL TECHNIQUE

JARZÉ VILLAGES

Toute l'année la majorité des agents opère en extérieur et vous pouvez vous-mêmes constater les travaux d'entretien, de création, ou d'aménagement qui sont réalisés.

Aménagement d'un piège à eau impasse du presbytère pour limiter les excès d'eau dans la rue au moment de fortes pluies.

D'autres travaux sont réalisés en atelier comme les barrières en cours d'installation à l'entrée du parking de la salle des fêtes de Jarzé.

D'autres interventions, moins visibles mais très nombreuses, sont assurées par les agents communaux pour maintenir en état de fonctionnement l'ensemble des bâtiments communaux de Jarzé Villages. Parfois même, ces interventions deviennent plus lourdes quand il s'agit de reprise quasiment totale ; par exemples, la cuisine de la salle des fêtes de Beauvau, ou la salle de convivialité de la salle de sports...

Le ramassage des feuilles n'est plus une simple opération de nettoyage, mais devient une source de paillage pour les massifs. Ainsi la couverture des sols diminuera les besoins en eau et limitera les entretiens de désherbage.

La sécurité des installations est encore une tâche invisible que se partagent essentiellement deux agents, l'un en charge de tous les bâtiments sans exception, l'autre des jeux que fréquentent vos enfants.

LA VIE MUNICIPALE 5

LES BÂTIMENTS

BEAUVAU

Salle des fêtes de Beauvau :
une cuisine refaite à neuf

Si la salle des fêtes de Beauvau a été complètement refaite il y a une dizaine d'années, la cuisine était restée en l'état. Avec l'interruption des locations pour cause COVID, les agents de la commune ont profité de ce temps pour s'attaquer à la complète rénovation de cet équipement : pose d'un carrelage anti-dérapant avec bonde, restauration des murs avec isolation, modification des emplacements évier et chauffe-eau, puis finitions.

Ainsi la salle des fêtes très appréciée par les familles sera maintenant complétée par un espace cuisine agréable et fonctionnel. Tout est fin prêt pour la reprise des locations.

Cuisine de la salle des fêtes de Beauvau

JARZÉ

Aménagement de la cour basse
de l'école primaire du Grand Noyer

Le conseil municipal a validé, lors de séance du 12 avril 2021, l'aménagement de la cour basse de l'école du Grand Noyer. Cela comprend un revêtement de sol synthétique sur 150 m², qui sera posé par nos agents du service technique, ainsi que deux buts permettant la pratique du foot, du handball et du basket, pour un montant total de 7 655 € H.T.

En complément de cet aménagement, il a été voté la création et pose de gradins en béton sur la partie supérieure de cette cour, pour une somme de 12 428 € H.T.

D'autre part, lors de la séance de conseil municipal du 10 mai 2021, il a été acté que soit créé un autre espace multisports sur la commune de Jarzé.

Les jeunes seront consultés afin que l'installation réponde au mieux à leurs attentes. Cette consultation passera par l'intermédiaire de l'Espace Jeunes mais aussi des animateurs de l'accueil périscolaire et de la pause méridienne.

Le lieu pourrait se situer non loin de l'Espace Jeunes.

JARZÉ

Projet de Maison Médicale

Depuis mars 2021, les professionnels de santé de la commune et les élus se réunissent une fois par mois en mairie pour travailler sur le projet de maison médicale ainsi que sur les différents dispositifs d'accompagnement de l'Agence Régionale de Santé et organismes associés.

LES ESPACES VERTS

JARZÉ VILLAGES

Poursuite des plantations de vivaces moins gourmandes en eau que les annuelles

En ce qui concerne ces dernières, nous plantons principalement des géraniums, du lierre, des surfinias et des ipomées à feuillage.

Un paillage a été appliqué à tous les massifs. Il a été effectué avec les feuilles d'arbres que nous avons récupérées sur le site de Malagué, ce qui est très économique.

DANS LES CIMETIÈRES, nous avons planté du thym rampant entre les tombes.

À JARZÉ, place de la Prestimonie, nous avons planté du thym serpolet, rue de Bel Air, ce sont des œillets et du cerastium entre autres qui ont été mis.

À BEAUVAU, en pieds de murs et au cimetière, ont été semés entre autres de la prêle d'hiver, du gypsophile et des gaillardes.

À CHAUMONT D'ANJOU, vous y trouverez des géraniums vivaces.

À LUÉ-EN-BAUGEOIS, ce sont des œillets et de la germandrée que vous pourrez découvrir rue de Toulgouet.

Toutes les photos de plantes sont des exemples de celles citées.

Place du Marché

Nouvelles jardinières

Par ailleurs, comme vous avez déjà pu le remarquer, nous avons investi dans de nouvelles jardinières. Il y en trois à Jarzé, deux sur la place de l'église et une en bas de la rue de la mairie, et, deux à Chaumont d'Anjou, qui sont avec réserve d'eau.

La place du Marché

En dernier lieu, nous sommes actuellement en réflexion pour la restructuration de la place du Marché. L'idée était et est toujours d'avoir une concertation avec les riverains, mais le contexte sanitaire nous a incités à rester prudents. Malgré tout, il est encore temps pour vous de nous transmettre vos suggestions, vos idées, et pourquoi pas à l'occasion des rencontres organisées, les « Caféchanges »…

Les agents des espaces verts ont axé, pour le moment, le thème sur des légumes perpétuels et un agencement autour d'un « poulailler virtuel », mais il n'y a rien de tranché. Les plantations et aménagements seront réalisés par les services communaux dans le courant de l'automne.

Le Plessis

RETOUR AU « PLESSIS » DU MOYEN ÂGE

BEAUVAU

« Le Plessis »

Appellation encore courante pour des noms de lieux, était une clôture faite de branches entrelacées, il y a fort longtemps. On peut imaginer que les premiers villageois qui ont construit et élevé des animaux dans la clairière de Beauvau, entouraient leurs champs ainsi pour se défendre des animaux sauvages.

Ainsi, les agents de la commune ont pensé reproduire cette méthode pour donner du volume à certains massifs du bourg, ou détourner la vue chez un voisin. Ils avaient déjà commencé avec la jardinière, place Gréa. Le thème se retrouve maintenant à différents endroits, en particulier, place Ouvrard, cette installation met un point final au réaménagement complet du square, agrémenté d'un petit massif de plantes aromatiques à la disposition de tous.

Hôtel à insectes

Paillage aux feuilles mortes

Être attentif à la biodiversité : observations sur la mare de Richebourg

Ce hameau de Beauvau est au cœur d'un « noyau de biodiversité », identifié au sein de la « ZNIEFF (Zone Naturelle d'Intérêt Faunistique et Floristique) de la forêt de Chambiers » et du bois de la « Roche Hue ».

Restauration de la mare

La mare ancienne a été restaurée par les habitants lors des « journées citoyennes » en 2019. Cette année il a été décidé de retarder la fauche et le broyage de l'herbe en bordure de l'eau. En effet, un couple de canards sauvages niche dans l'herbe et les larves de libellules seraient détruites par une intervention précoce (tonte, broyage).

LA VIE MUNICIPALE 9

LE LABYRINTHE VÉGÉTAL

JARZÉ

Venez, venez, vous pouvez entrer !
N'hésitez pas à faire quelques pas sur l'herbe tondue... Plus loin, choisissez le chemin de gauche ou celui de droite si vous préférez. Jusqu'ici tout va bien, marchez doucement, suivez encore le chemin et allez vers la devinette. Vous avez trouvé la réponse, bravo ! (pour les autres, la réponse est sous la languette).

Au carrefour suivant prenez une direction différente… Attention si vous revenez sur vos pas rappelez-vous de votre dernier changement de direction, vous risquez de louper la prochaine devinette. Il y en a d'autres encore, et encore à droite ou à gauche, ça dépend ! Là, vous n'êtes plus très sûr ?...
Rappelez-vous, à l'entrée, le premier panneau que vous avez croisé !...

Alors bonne chance pour le retour !

VILLAGES FLEURIS

JARZÉ LUÉ-EN-BAUGEOIS

Passage de la commission départementale des villes et villages fleuris.

Les membres de cette commission ont visité les communes déléguées de Jarzé et de Lué-en-Baugeois au début du mois d'avril.

Après la présentation des sites par diaporamas préparés par Singried, agent communal, nous sommes allés sur le terrain.

La commission a apprécié notre effort de plantation de vivaces à la place des annuelles, mais a contrario, n'est pas favorable au paillage minéral que nous avions prévu rue de Toulgouët, à Lué-en-Baugeois, cela fait moins naturel. Nous avons donc mis des feuilles avec des copeaux à la place pour les maintenir, ce qui nous a en plus permis de faire des économies.

Nous continuons nos efforts pour obtenir une fleur comme Beauvau. En 2022, nous ferons un dossier pour faire concourir Chaumont d'Anjou.

Le chantier du labyrinthe

Cheminement piétonnier

CHEMINEMENT PIÉTONNIER

JARZÉ

« Dans les tiroirs » depuis plusieurs années, la route départementale de Chaumont au départ de Jarzé a fait l'objet d'un aménagement tout particulier.

Suite aux remarques notamment par le Département et des demandes de riverains, il a été décidé de sécuriser la zone. Réflexions, études, concertations, notamment avec le département, définissent le projet dont la maîtrise d'œuvre et la réalisation sont ensuite confiées au bureau d'étude LIGEIS et à l'entreprise Jugé.

Travaux du cheminement piétonnier

Le prolongement du cheminement longe les terrains du lieudit Le Petit Chardonneret. Une bande de terrain a été vendue à la commune par les propriétaires, ravis de pouvoir faciliter la continuité du chemin pédestre pour rejoindre la route de Bouée.

L'ensemble des travaux est réalisé pour un montant de 83 964 €.
La zone de circulation sera prochainement réglementée à 70 km/h.

Avec la sécurisation en bordure de la route départementale, le prolongement vers la voie communale de Bouée est maintenant devenu une liaison douce déjà très fréquentée et appréciée.

Carrefour du Billot à Lué-en-Baugeois

LA VIE MUNICIPALE 11

VOIRIE

JARZÉ VILLAGES

Le cheminement piétonnier est presque terminé. Il reste les plantations à effectuer, ce que nous reprendrons à l'automne.

Des réparations de routes ont été programmées pour la deuxième quinzaine du mois de mai. Elles ont eu lieu notamment sur Jarzé : route de Bouée ; sur Chaumont d'Anjou : route des Primaudières et à Lué en Baugeois : au carrefour du Billot et route de Châtillon.

RADAR PÉDAGOGIQUE

JARZÉ VILLAGES

La circulation sur les routes et dans les rues de Jarzé Villages est souvent sujette à des appréciations de vitesse plus ou moins bonnes. En effet, lorsque vous êtes piéton les voitures roulent souvent trop vite, et la même vitesse est dite raisonnable quand vous êtes assis derrière le volant…

SOURIEZ !

L'achat d'un radar pédagogique a été validé par le conseil municipal. Son apparition se fera périodiquement sur nos routes et dans nos rues. Lors de votre passage devant le radar pédagogique, vous apprécierez (ou pas) le résultat de votre conduite.

Cet investissement aux qualités multiples est capable bien sûr de mesurer la vitesse, mais aussi d'effectuer des comptages pour connaître la fréquentation horaire de nos voies. Les statistiques deviendront un outil d'aide à la décision dans le cas où il serait jugé nécessaire de réguler la circulation.

Naturellement votre conduite respectueuse du code de la route est la solution la mieux adaptée…

VÉHICULES ENTRANTS

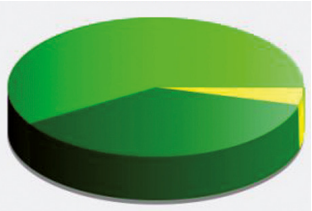

- <= 50 Km/h : 2 927 - (58,81 %)
- 51 - 70 Km/h : 1 844 - (37,05 %)
- 71 - 90 Km/h : 199 - (4,00 %)
- 91 - 110 Km/h (et +) : 7 - (0,14 %)

VÉHICULES SORTANTS

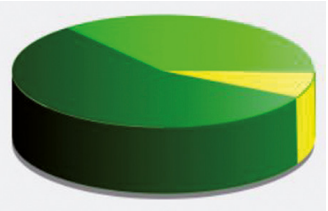

- <= 50 Km/h : 1 366 - (35,89 %)
- 51 - 70 Km/h : 2 144 - (56,33 %)
- 71 - 90 Km/h : 282 - (7,41 %)
- 91 - 110 Km/h (et +) : 14 - (0,37 %)

En conclusion, il faut souligner que les automobilistes sont, dans la majeure partie, respectueux des limitations de vitesse, mais qu'ils peuvent encore faire des efforts !

LE POINT SUR LE DÉVELOPPEMENT DE LA FIBRE OPTIQUE SUR JARZÉ VILLAGES :

JARZÉ VILLAGES

Le bourg de Jarzé «JARZE01», est fibré.
Chacun peut tester sur internet son éligibilité afin de solliciter son raccordement au réseau.

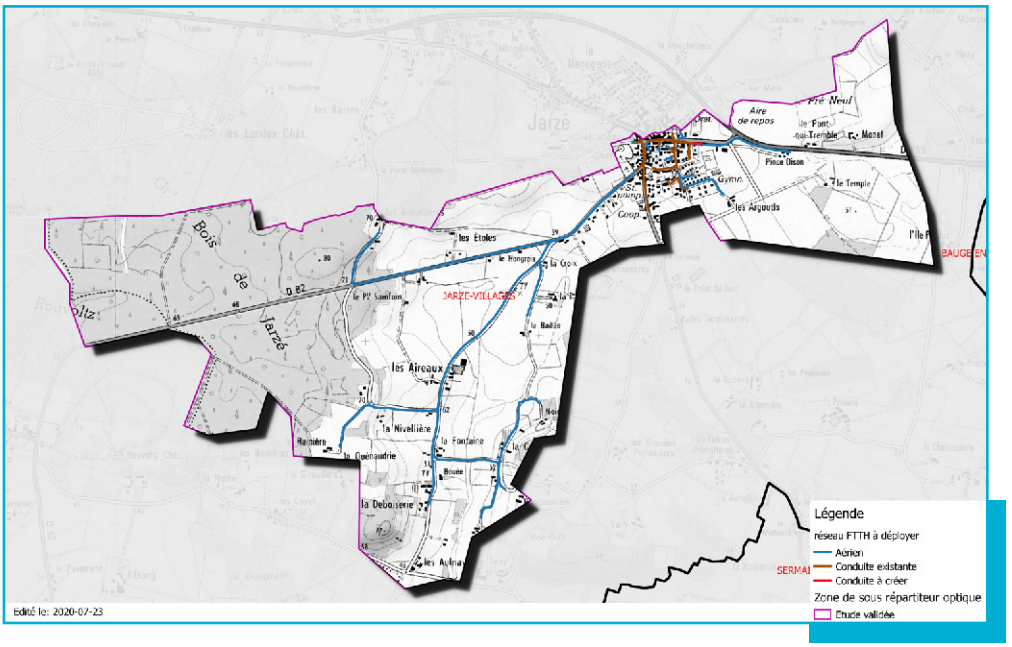

ANFI-JARZE01

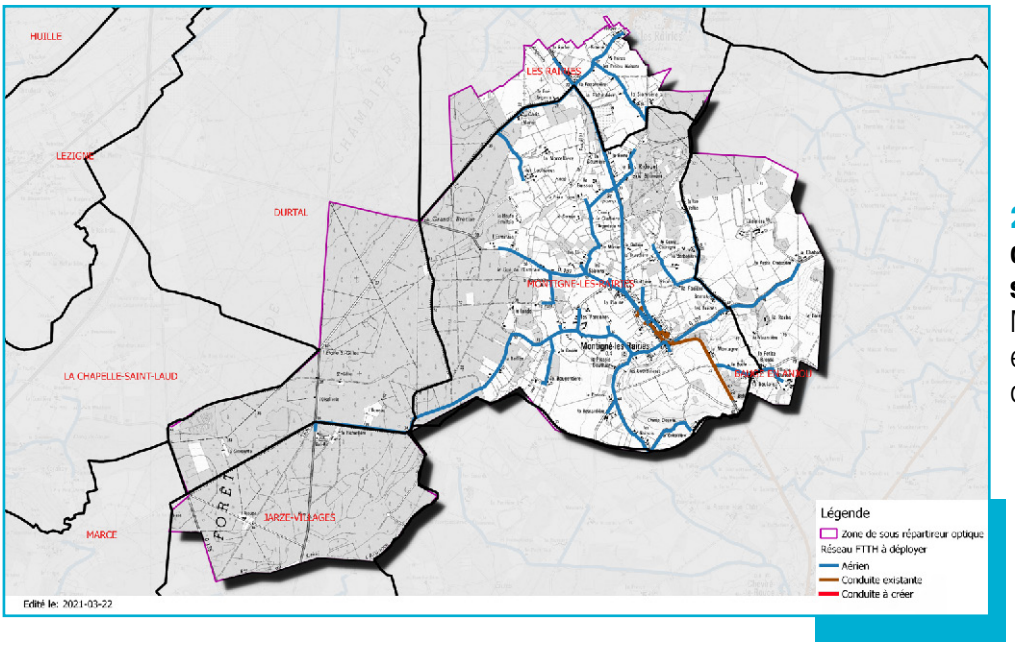

ANFI-MONIR01

2021 :
déploiement de la fibre sur « MONIR01 » :
Montigné les Rairies
et le Nord de la commune
de Beauvau.

LA VIE MUNICIPALE 13

Cet hiver 2020-2021, c'est le secteur « JARZE03 » qui a fait l'objet d'un élagage soigné. La commune a réalisé ce qui était possible sur les chemins et voies communales, relevant de sa responsabilité. Mais chaque propriétaire reste, selon la Loi, responsable de tout ce qui peut endommager la fibre comme les lignes téléphoniques passant le long de sa haie.
Concernant les routes départementales, le Département n'a pas souhaité aller au-delà de l'élagage qu'il effectue chaque année sur une hauteur d'environ 3 mètres. Les propriétaires riverains doivent donc compléter en taillant toute branche se trouvant à moins de 1 mètre au-dessus de la future ligne et à moins de 50 cm pour le côté.

Pour les RD 109, 59 et…, nous avons pu organiser un groupement avec l'entreprise Sauvage, chaque propriétaire recevant sa facture. Nous remercions tous ceux qui ont répondu présents. Il reste quelques secteurs nécessitant une intervention. Cela devra être réalisé dans l'hiver 2021-2022. En effet, la fibre sera posée sur ce secteur en 2022.

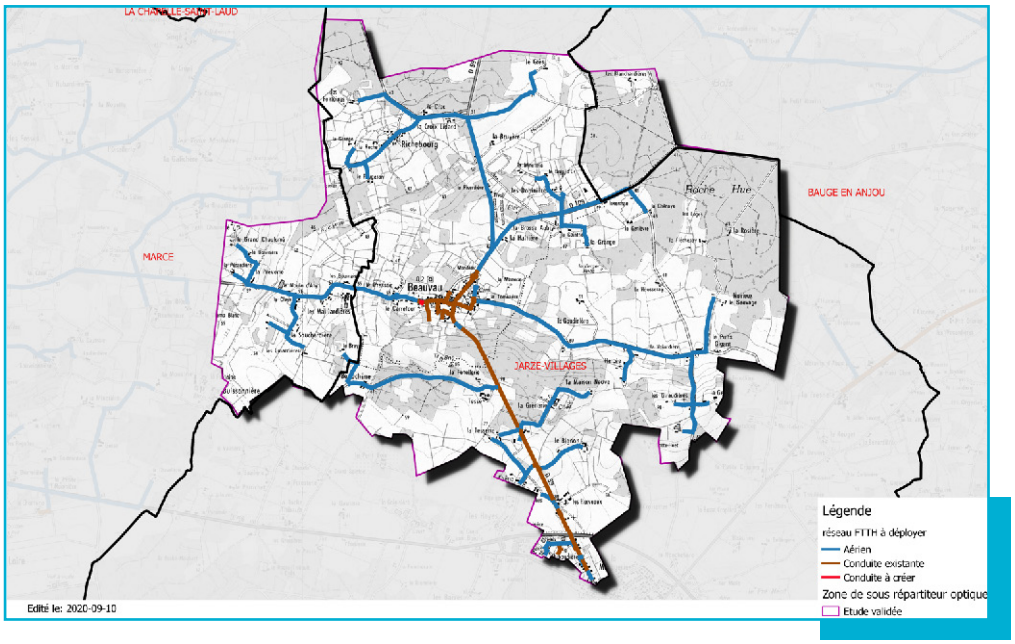

ANFI-JARZE03

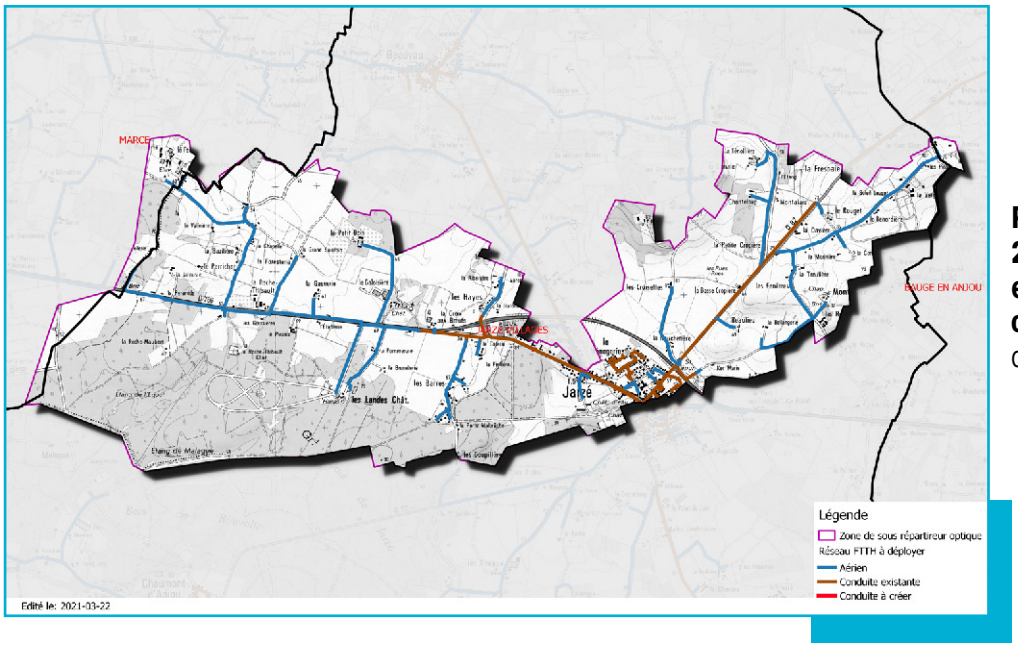

ANFI-JARZE04

Pour les hivers 2021-2022 et 2022-2023, c'est le secteur « JARZE04 » qui devra être élagué.

Grégoire Rious et Ellie Sénigné, « Les Caquins »

LE DÉVELOPPEMENT ÉCONOMIQUE SUR JARZÉ

JARZÉ VILLAGES

Aujourd'hui, la zone d'activité du Cormier sur Jarzé, créée en 1982, n'a quasiment plus de terrains disponibles.

C'est la Communauté de Communes Anjou Loir et Sarthe (CCALS) qui assure le développement économique et l'entretien de la zone.

Ainsi, un nouveau secteur de la commune destiné à l'activité artisanale est prévu au PLUI (plan local d'urbanisme intercommunal).

Plusieurs parcelles seront disponibles à l'achat, quand les procédures seront réalisées.

Dans le même temps, les installations de jeunes artisans se poursuivent ; nous vous présentons les plus récents.

ZA du Cormier

ILS SE SONT INSTALLÉS À JARZÉ VILLAGES

JARZÉ VILLAGES

Grégoire Rious et Ellie Sénigné, « Les Caquins à Jarzé »

Agés respectivement de 22 et 23 ans, Grégoire et Ellie ont étudié en bac pro à Pouillé. Ils sont installés depuis septembre 2020.

Leurs activités : le maraîchage naturel sur sols vivants (permaculture) : 20 000 m² de plein champ et 300 m² de tunnels. Grégoire est aussi paysagiste et producteur de légumes au restaurant de Noirieux (Briollay).

Ellie a le statut de micro-entrepreneur. Elle travaille dans la communication animale : il s'agit de régler les problèmes de santé, d'activité de comportement.

« LES CAQUINS »
1156 route du Grand Rond
à Jarzé

LA VIE MUNICIPALE 15

Tiphaine Aupècle
à Richebourg et au Vieil-Baugé

Installée en septembre 2020, Tiphaine est auto-entrepreneuse : elle cuisine des plats équilibrés, à base de légumes, produits locaux et biologiques. N'ayant pas trouvé de local à un prix abordable sur la commune où elle habite, elle a dû se délocaliser au Vieil-Baugé. Son objectif, développer un projet social : partager le temps de la préparation et du repas avec les personnes isolées.

Aujourd'hui elle reçoit les commandes sur Facebook, et livre à Jarzé le jeudi.

4 ROUTE DE RICHEBOURG
à Beauvau

David Martz et Kim :
un Food-Truck en juillet 2021

Leur projet « Super green », c'est de cuisiner des plats présentés dans des bols, de type asiatique : beaucoup d'ingrédients et une place accordée aux couleurs. Ils envisagent de rayonner sur la région et d'être à Jarzé une soirée par semaine. Leur approvisionnement se fera principalement avec des produits locaux.

SUPER GREEN
Jarzé

Nicolas Charruau
à la Fréminière

Créée en octobre 2020, CHARRUAU COUVERTURE est une entreprise de couverture pouvant réaliser tous types de travaux neufs ou anciens, extensions, pose de velux, ramonages, révision de toiture, réparations, etc.

Je suis un ancien chef d'équipe de chez Esnault (Baugé) avec plus de 15 ans d'expérience et travaille sur les secteurs de Jarzé Villages, Baugé-en-Anjou et Seiches-sur-le-Loir.

CHARRUAU COUVERTURE
32 rue de la Tranchardière
à Beauvau

BUDGET

JARZÉ VILLAGES

Le budget communal est l'acte par lequel sont prévues et autorisées les recettes et les dépenses de la commune pour une année civile.
Il se décline en 2 sections :

la section **FONCTIONNEMENT** (recettes et dépenses),
la section **INVESTISSEMENT** (recettes et dépenses).

1. Évolution des recettes
SECTION FONCTIONNEMENT :

		2018	Evol	2019	Evol	2020
013	Atténuations de charges	11 743 €	-49 %	5 974 €	-80 %	1 223 €
70	Produits des services du domaine et ventes diverses	170 113 €	3 %	175 229 €	-18 %	143 238 €
73	Impôts et taxes	1 124 556 €	1 %	1 131 152 €	4 %	1 174 908 €
74	Dotations, subventions et participations	729 846 €	7 %	782 457 €	0 %	781 380 €
75	Autres produits de gestion courante	51 009 €	10 %	56 168 €	-39 %	34 232 €
77	Produits exceptionnels	19 126 €	-19 %	15 402 €	714 %	125 333 €
	Recettes réelles de fonctionnement	2 106 394 €	3 %	2 166 381 €	4 %	2 260 314 €
042	Opérations d'ordre de transfert entre sections	8 069 €	-50 %	4 000 €	148 %	9 913 €
	Opérations d'ordre	8 069 €	-50 %	4 000 €	148 %	9 913 €
	Total recettes de fonctionnement	2 114 462 €	3 %	2 170 381 €	5 %	2 270 228 €

2. Evolution des dépenses
SECTION FONCTIONNEMENT :

		2018	Evol	2019	Evol	2020
011	Charges à caractère général	536 604 €	16 %	621 396 €	-19 %	501 422 €
012	Charges de personnel et frais assimilés	871 813 €	4 %	903 462 €	1 %	909 857 €
014	Atténuations de produits	1 349 €	113 %	2 876 €	-99 %	20 €
65	Autres charges de gestion courante	239 772 €	10 %	262 786 €	4 %	273 872 €
66	Charges financières	11 810 €	-25 %	8 893 €	9 %	9 719 €
67	Charges exceptionnelles	68 077 €	-100 %	5 €	9 590 %	500 €
	Dépenses réelles de fonctionnement	1 729 425 €	4 %	1 799 417 €	-6 %	1 695 389 €
042	Opérations d'ordre de transfert entre sections	25 011 €	-23 %	19 252 €	663 %	146 952 €
	Opérations d'ordre	25 011 €	-23 %	19 252 €	663 %	146 952 €
	Total dépenses de fonctionnement	1 754 436 €	4 %	1 818 669 €	1 %	1 842 342 €

3. Évolution des recettes
section INVESTISSEMENT :

	2018	2019	2020
Subventions – Emprunt	413 141 €	1 467 209 €	150 296 €
Immobilisations corporelles (retenue garantie sur marché public)	104 €	108 €	0 €
Dotations (FCTVA et Taxes Aménag) – Excédent de section de fonctionnement	605 200 €	882 876 €	533 485 €
Recettes d'ordre	25 010 €	19 252 €	146 952 €
Total Recettes d'Investissement	1 043 455 €	2 369 445 €	830 733 €

4. Évolution des dépenses
SECTION INVESTISSEMENT :

	2018	2019	2020
Dépenses d'équipement	1 394 013 €	1 735 132 €	369 519 €
Emprunt (remboursement capital)	146 447 €	150 943 €	117 704 €
Autres immobilisations (ALTER)	151 000 €	77 000 €	72 000 €
Dotations – Fonds divers (Reversement excédent fonctionnement Budget annexe Ass)	95 967 €	0 €	0 €
Dépenses d'ordre (moins value)	8 068 €	3 500 €	9 913 €
Subventions d'investissement (régularisation écritures)	0 €	77 347 €	0 €
Total Dépenses d'Investissement	1 795 497 €	2 043 922 €	569 137 €

Ces 2 sections sont reliées par l'Autofinancement ou l'Épargne avec :

- **une épargne brute** qui est égale aux recettes réelles de fonctionnement moins les dépenses réelles de fonctionnement, c'est la CAF, capacité d'autofinancement brut, auxquelles on ajoute les amortissements réalisés,
- **une épargne nette** égale à l'épargne brute moins le remboursement du capital des emprunts (CAF nette).

5. Autofinancement BRUT ET NET

	2018	2019	2020
Recettes de fonctionnement	2 114 462 €	2 170 381 €	2 270 228 €
Dépenses de fonctionnement	1 754 436 €	1 818 669 €	1 842 342 €
Résultat de l'année	360 027 €	351 712 €	427 886 €
Capacité d'autofinancement brute	375 279 €	366 464 €	443 138 €
Remboursement capital emprunts	103 962 €	150 943 €	121 885 €
Capacité d'autofinancement nette	271 317 €	215 521 €	321 253 €
% remboursement CAF par la dette	28 %	41 %	28 %
Capital restant dû	211 593 €	660 650 €	842 863 €
Désendettement année CAF	7 mois	1 an, 10 mois	1 an, 11 mois

Face à la pandémie liée à la COVID 19 et comme beaucoup de collectivités, la commune de Jarzé Villages a dû faire face à des dépenses imprévues et des recettes non réalisées au cours de l'année 2020 ayant eu un impact financier sur le budget communal.

IMPACT FINANCIER LIÉ À LA COVID (03/2020 À 12/2020)

(a) Dépenses supplémentaires réalisées	Coût	(b) Recettes non réalisées	Coût	(c) Dépenses non réalisées	Coût
Equipement Supports	11 585	Recettes location sdf	20 000	Alimentation	25 000
Produit hygiène (Gel…)		Recettes activités séniors	1000	Cérémonie / Activités Culturelles concert, feu d'artifice, fête de la musique….	6 200
Masques		Recettes accueil périscolaire + pause méridienne	45 000	Eau	1 545
Aide aux commerçants (loyers)	1 120			Electricité	11 890
Frais de personnel supplémentaire	6 350				
	19 055		66 000		44 635
Coût global (a+b-c) = 40 420,00 €					

COMMUNICATION

JARZÉ VILLAGES

Des utilisateurs et abonnés en constante augmentation

A la recherche d'une information ? Plusieurs outils sont désormais à votre disposition et il y en a pour tous les goûts :

- **le support papier semestriel :** votre « 4 comme Une »
- **les supports numériques accessibles sur ordinateur et/ou smartphone : site internet, Lettre de Jarzé Villages, page Facebook, application IntraMuros.**

Les statistiques d'utilisation nous montrent que vous êtes de plus en plus nombreux à vous emparer de ces outils numériques et à nous suivre sur Facebook et IntraMuros. Ces chiffres, en constante augmentation et plutôt élevés relativement à notre population, montrent votre intérêt pour notre charmant village. Alors n'hésitez pas à en parler autour de vous.

Voici un petit tour d'horizon, en chiffres…

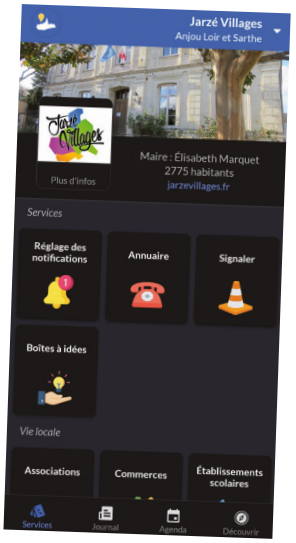

Intramuros

Outil de communication le plus récent, l'application pour smartphones IntraMuros est de plus en plus utilisée.
Avec **7 032 vues**, des pics d'audience réguliers et **367 abonnés** aux notifications, l'augmentation est constante.

Les acteurs locaux, associations et professionnels, sont également présents en comptabilisant 3 116 vues. Ils sont par ailleurs invités à enrichir l'application en devenant contributeurs pour y apporter du contenu (présentation, événements, actualités non-commerciales). Ils peuvent également développer leur communauté d'abonnés qui recevront des notifications pour les événements et actualités les concernant. Pour le moment, les abonnements aux pages des acteurs locaux restent timides mais dans une lente progression.

La lettre de Jarzé Villages

Envie d'être informé(e) directement tous les mois sur les actualités en cours et l'agenda des manifestations ? Inscrivez votre adresse mail sur la page « Lettre d'information » du site internet* et vous recevrez la « Lettre de Jarzé Villages » sur votre boîte mail comme 158 d'entre vous à l'heure actuelle.

La page facebook

Notre page Facebook « Jarzé Villages » fait son petit bonhomme de chemin depuis sa création en 2017 pour atteindre 718 likes et 817 abonnés. N'hésitez pas, continuez à liker et partager nos publications et événements pour contribuer au rayonnement de Jarzé Villages.

*https://jarzevillages.fr/Lettre-d-information.html

LA VIE MUNICIPALE 19

Le site internet

Le site www.jarzevillages.fr est désormais bien ancré dans le paysage numérique en avoisinant les **3 500 visites** par mois en moyenne avec des pics à **230 visiteurs** par jour.

N'hésitez pas à consulter, entre autres, l'agenda des manifestations ou encore l'annuaire des associations et des professionnels. La rubrique « en un clic » vous oriente directement vers vos besoins les plus courants.

TOP 21 DES ARTICLES LES PLUS POPULAIRES ET LES PLUS VISITÉS !

Articles les plus populaires pour les derniers articles publiés

1. Bienvenue à Jarzé Villages
2. Consulter le PLUI en vigueur (ex-CCL)
3. Elections régionales et départementales
4. Cinéma - Mai / Juin
5. Journée citoyenne - Propositions d'ateliers
6. La Lyre Jarzéenne
7. Correspondant du Courrier de l'Ouest
8. Jarzé
9. Nous contacter
10. De nouvelles balades à vélo sur le territoire
11. Contact
12. Vente de produits fermiers
13. Consulter le cadastre
14. Recrutement - Jeunes sapeurs-pompiers
15. Chaumont d'Anjou
16. Nouveaux habitants
17. Restaurant scolaire / Pause méridienne
18. Autres associations
19. Salle des fêtes de Chaumont d'Anjou
20. Comptes rendus du Conseil Municipal
21. Restauration

Articles les plus visités depuis le début

1. Bienvenue à Jarzé Villages
9. Nous contacter
20. Comptes rendus du Conseil Municipal
51. Écoles
160. Salles de Jarzé
17. Restaurant scolaire / Pause méridienne
8. Jarzé
161. Bibliothèque municipale de Jarzé
28. Élus de Jarzé Villages
165. Accueil de loisirs (3-12 ans)
2. Consulter le PLUI en vigueur (ex-CCL)
43. Gym adultes
139. Le service technique
29. Accueil périscolaire (APS)
140. Les Trublions de Jarzé
11. Contact
162. Correspondant Défense
25. Démarches
163. Publications
27. Taille des haies et élagage des arbres
83. Situation géographique

L'intérieur du clocher

CULTURE

JARZÉ

Les cloches de l'église Saint-Cyr et Sainte-Julitte de Jarzé

M. Lucas JORET, « Le Sonneur de Carillons » a réalisé un reportage sur les cloches de l'église Saint-Cyr et Sainte-Julitte de Jarzé, accessible à tous. Voici quelques informations sur les 4 différentes cloches de notre monument historique :

- **LA CLOCHE NOMMÉE « JULITTE »** sonne le Mi 3 et pèse 957 kg ;
- **LA CLOCHE NOMMÉE « MADELEINE, CORINE »** sonne le Fa dièse 3 et pèse 715 kg ;
- **LA CLOCHE NOMMÉE « JOSÉPHINE, CAROLINE »** sonne le Sol dièse et pèse 485 kg ;
- **LA CLOCHE NOMMÉE « MARIE, AUGUSTE, HENRI, RENÉ »** sonne le Si 3 et pèse 325 kg.

LA VIDÉO AVEC PLUS D'INFORMATIONS SUR CES CLOCHES EST VISIBLE SUR LA CHAÎNE YOUTUBE

« Le Sonneur de Carillons ». Vous pouvez la retrouvez sur les moteurs de recherche avec le lien suivant : Plénum de l'église Saint-Cyr et Sainte-Julitte de Jarzé (49) - YouTube.

CONCERT ANNUEL ÉDITION 2021

CHAUMONT D'ANJOU

Pour fêter son retour à la vie de concert, le trio 3/4, composé de Anne Catherine Gilbert, Laurianne Marchand et Anita Rannou, a proposé un voyage à travers trois siècles de musique mettant en valeur la voix, la harpe, le piano et la flûte. Le public était guidé tout au long du spectacle par les éclairages biographiques et anecdotiques apportés par les trois artistes.

Les auditeurs venus en nombre étaient ravis de (re)découvrir les qualités acoustiques de l'Eglise Saint Pierre de Chaumont.

Les recettes du concert seront reversées à l'association AJHA qui vient en aide aux minorités Jummas du Bangladesh.

SOIRÉE O'JARDIN

LUÉ-EN-BAUGEOIS

« Par-delà les Villages » n'ayant pas eu lieu en 2020 pour cause de COVID-19, l'Office de Tourisme Anjou Loir et Sarthe (OTALS) a souhaité proposer une alternative au public en créant les « Soirées O'Jardin », une façon festive d'être ensemble pour un moment culturel et convivial, entre rivière et château, dans le jardin de l'office de tourisme.

Pour cette nouvelle saison, et en attendant la deuxième édition de « Par-delà les Villages » qui débutera le 8 juillet prochain à Chaumont d'Anjou, OTALS délocalise les « Soirées O'Jardin » chez ses partenaires touristiques. Une façon originale de découvrir les pépites et lieux insolites du territoire. C'est donc au Domaine de la Tuffière, domaine viticole

à Lué-en-Baugeois, que s'est tenue la deuxième « Soirée O'Jardin » de la saison, entre chai et vignes.

- Marché de producteurs locaux
- Concert du groupe « Arpaya Swing » (jazz manouche)
- Concert du groupe « P'tit Jbus » (rock festif)

« Soirée O'Jardin » est un événement inédit conçu par OTALS, à destination de tous et en partenariat avec les professionnels du tourisme local.

PAR-DELÀ LES VILLAGES, EN ANJOU EDITION 2021

CHAUMONT D'ANJOU

L'Office de Tourisme Anjou Loir et Sarthe (OTALS) présente sa deuxième édition de l'événement estival «Par-delà les villages, en Anjou» tous les mardis et jeudis du 08 juillet au 26 août dès 18h30 à Chaumont d'Anjou, Cheffes, Corzé et Cornillé-les-Caves.

Pour cette édition 2021, la commune de Chaumont d'Anjou est mise en lumière. Elle accueillera 5 des 15 soirées de «Par-delà les Villages en Anjou» dont la soirée d'ouverture :

Jeudi 08 juillet • Jeudi 15 juillet • Jeudi 29 juillet
Jeudi 12 août • Jeudi 19 août

LES SOIRÉES SE DÉROULENT EN TROIS TEMPS :
Une fin d'après-midi dédiée à des expositions d'artistes plasticiens, des activités et animations comme des initiations au jeu de boule de fort ou encore la présence d'un marché de producteurs locaux.

Ensuite, à 19h30 et 21h30 deux spectacles musicaux ou théâtraux se succèdent. Durant les différentes prestations, le public pourra se restaurer de plats délicieux préparés par nos restaurateurs locaux à déguster sur les tables dressées par nos cuisiniers sous les guirlandes lumineuses.

Enfin, à la nuit tombante, le public se rend à la lumière des bougies et des torches sur les deux monuments de la commune mis en valeur par un «son et lumière» : la mairie et l'église St Pierre. Ces projections lumineuses monumentales ont été créées spécialement pour Chaumont d'Anjou par des étudiants de l'EEGP (Ecole de Graphisme d'Angers) et retracent l'histoire du village.

Des moments forts à partager en famille ou entre amis pour vivre le charme authentique de nuits d'été à la campagne.

GRATUIT
Infos et programme complet : Facebook de l'événement : « Par-delà les villages, en Anjou »
www.tourisme-anjouloiretsarthe.fr
02 41 76 37 26

Appel à bénévoles
Nous avons besoin de bénévoles pour aider à installer et ranger le matériel sur 2 créneaux (6 personnes par créneau) :**16h - 18h** ou **23h - Minuit**
Vivez de l'intérieur cet événement exceptionnel !
Renseignements et Inscriptions Mairie de Jarzé Villages - 02 41 95 40 03 - mairie@jarzevillages.fr

Odile Gourdon

RENCONTRE AVEC UNE CONDUCTRICE DU TRANSPORT SOLIDAIRE DE JARZÉ VILLAGES

JARZÉ VILLAGES

Odile Gourdon, habitante de la commune déléguée de Lué-en-Baugeois est l'une des 4 chauffeurs du Transport Solidaire de Jarzé Villages. Elle a gentiment accepté de répondre à ces quelques questions :

Depuis quand transportez-vous des personnes avec ce service ?

J'ai commencé en fin d'année 2018.

Pourquoi avoir choisi de vous engager comme chauffeur du Transport Solidaire ?

J'aime le contact avec les gens, être proche des autres et rendre service aux autres. Avec le transport solidaire, je rends effectivement service, tout en faisant de belles rencontres.

Qu'entendez-vous par de belles rencontres ?

Je transporte des gens souvent attachants. Je suis heureuse du contact que j'établis avec eux. J'aime mettre en confiance les personnes, les rassurer quand la situation le nécessite.

Comment se passe concrètement un transport ?

Je suis contactée par Katell, agent de la commune. Si je suis disponible pour le trajet demandé, Katell me confie les coordonnées de la personne à transporter. J'appelle alors directement la personne pour convenir du rendez-vous. Une fois le trajet effectué, j'établis la facture en présence de la personne, qui me règle aussitôt le montant facturé.

Avez-vous le souvenir d'un trajet marquant ?

Je me souviens du changement d'attitude chez une dame que j'accompagnais régulièrement pour faire ses courses et qui, au fur et à mesure des trajets m'a fait confiance, en acceptant mon aide qu'elle refusait systématiquement lors des premiers transports.

Que du positif alors ?

Oui, la plupart du temps. Le transport solidaire me permet de faire la connaissance de nouvelles personnes et de découvrir la commune en me rendant à leur domicile ! Il y a cependant une limite à ce service : il m'est arrivé de conduire quelqu'un ayant des difficultés de mobilité à un rendez-vous médical sur Angers. Le trajet s'est bien passé mais l'accompagnement entre le véhicule et le cabinet médical fut un peu stressant pour moi. Ce type de trajet doit relever du transport en Véhicule Sanitaire Léger (VSL).

Témoignage d'une personne transportée par Odile Gourdon

« Je bénéficie du transport solidaire pour me rendre aux Restos du Cœur de Durtal. Cette démarche a été difficile pour moi, mais lors du premier trajet, Madame Gourdon a su me mettre en confiance et me voyant très stressée, elle m'a proposé de m'accompagner jusqu'à l'intérieur des locaux, pour me guider jusqu'aux bénévoles, qui m'ont ensuite prise en charge. Elle ne s'est pas imposée mais a proposé son aide. De trajet en trajet, sa présence me motive à y aller, me rassure et m'aide à surmonter ma honte. Elle est un véritable soutien au-delà du simple transport.»

Pour bénéficier du transport solidaire ou devenir chauffeur bénévole, appeler la mairie de Jarzé Villages au 02 41 95 40 03 ou par mail mairie@jarzevillages.fr. Pour plus de renseignements, consulter le site internet www.jarzevillages.fr à la rubrique « Votre Mairie », sous-rubrique « Action Sociale ».

Beauvau

Chaumont d'Anjou

CÉRÉMONIES DU 8 MAI

JARZÉ VILLAGES

Ce 8 mai 2021, nous commémorions dans chaque commune déléguée l'anniversaire du 8 mai 1945 en effectifs réduits, en espérant retrouver très bientôt les habitués.

À Beauvau, nous retrouvons nos 2 anciens combattants : Gabriel Bigot et Jacques Dalivoust. Merci à eux pour leur fidélité aux commémorations.

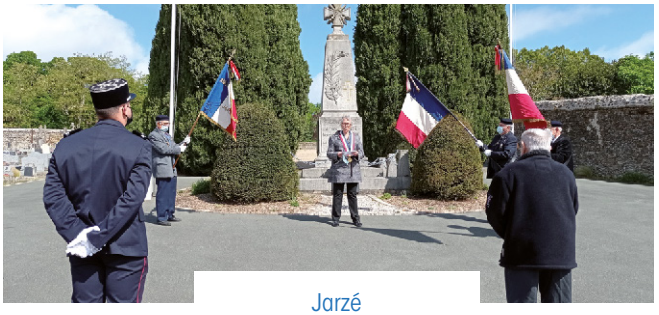

Jarzé

CAFÉCHANGE

JARZÉ VILLAGES

Inscrits dans une volonté de renouer les liens avec et entre les habitants de Jarzé Villages dans un contexte sanitaire encore difficile, les caféchanges ont été appréciés. De nouveaux habitants en ont profité pour venir se présenter et poser des questions sur leur nouvelle commune, d'autres sont venus exposer leurs idées ou leurs problématiques, ou simplement dire bonjour, le tout au cours d'échanges cordiaux et constructifs. Une initiative qui sera renouvelée régulièrement.

COMMISSION AFFAIRES SCOLAIRES ET PÉRISCOLAIRES, ENFANCE ET JEUNESSE

JARZÉ VILLAGES

Voilà une nouvelle année scolaire qui s'achève et des enfants prêts à profiter des vacances et du soleil…

L'année 2020-2021 a surtout été marquée, comme pour tous d'ailleurs, par les différentes mesures sanitaires qui ont évolué en fonction de la circulation du virus et de l'émergence des variants.

Cela a conduit à modifier régulièrement l'accueil des enfants dans les différentes structures telles que l'école, l'accueil périscolaire et le restaurant scolaire.

Jusqu'à la rentrée de janvier, le protocole était identique à celui appliqué en fin d'année scolaire 2019-2020. Les modifications apportées suivaient les annonces ministérielles régulières.

En plus des mesures d'hygiène et de distanciation, les enfants se sont vus demander de respecter de nouvelles règles notamment au niveau de la restauration scolaire. C'est pourquoi, à partir de février, 2 pôles restauration ont été distingués afin de respecter les 2 mètres règlementaires entre les tables des classes différentes.

Les élèves de l'école Saint Jean se sont donc approprié la salle des fêtes Louis Touchet et ses extérieurs pour y prendre leur déjeuner et profiter en toute sécurité des activités qui ont continué à être proposées.

Les élèves de l'école du Grand Noyer sont, quant à eux, restés au sein des espaces habituels sur le site de l'école et ont ainsi pu profiter sereinement des activités et des salles de restauration, notamment le self qui s'est lui aussi adapté.

Afin de contrer à nouveau l'émergence de certains variants, dès février, la température des enfants était prise aussitôt leur arrivée à l'école ainsi qu'à l'accueil périscolaire.

Puis un troisième confinement a été nécessaire et avec lui la modification de la période des vacances scolaires de printemps qui a été avancée.

Dès le 26 avril, les élèves ont pu reprendre le chemin de l'école, toujours en respectant les mesures sanitaires générales telles que l'hygiène des mains, le port du masque, l'aération, le nettoyage et la désinfection mais surtout la limitation du brassage. Les enfants se sont très vite adaptés à tous ces changements et nous les félicitons.

Merci également aux animateurs qui ont permis que toute cette organisation soit mise en place dans les meilleures conditions, tout en gardant de la joie et de la bonne humeur pour les enfants.

La rentrée nous donne envie d'espérer de tous se retrouver dans l'insouciance d'une cour d'école.

Et pour permettre aux enfants d'élémentaires de se récréer dans un cadre agréable, l'aménagement de la cour « grillagée » s'effectuera dans le courant de l'été avec la création de gradins pour y voir naître plus tard dans l'année, un aménagement sportif.

Bonnes vacances à tous les enfants et à tous les parents.

ÉCOLE SAINT JEAN

JARZÉ

La fin de l'année scolaire arrive déjà !

Malheureusement, du fait de la pandémie, de nombreux projets n'ont pas pu aboutir cette année encore, comme par exemple, la classe découverte pour les élèves de CM.

L'APEL de l'école a malgré tout pu proposer diverses ventes aux familles (sapins, gâteaux, chocolats, saucissons …), mais nous ne pouvons toujours pas nous retrouver pour des manifestations telles que la fête de Noël et la kermesse de fin d'année ! Nous espérons que bientôt nous pourrons à nouveau nous réunir pour partager des moments conviviaux.

Nous avons tout de même réussi à proposer une journée carnaval aux élèves ! Les enfants sont arrivés dès le matin, déguisés, ils ont défilé classe après classe et l'APEL leur a offert une grande barre de chocolat et des bonbons ! Merci l'APEL !

Et, dans les 7 semaines qui nous restent, la classe de CM1-CM2 a été à la piscine de Durtal durant 7 séances. Et à défaut de kermesse, l'équipe enseignante a organisé le 21 juin une journée particulière intitulée : fête de l'été et faites de la musique ! Ça a été l'occasion de faire un peu la fête au sein de l'école, de redynamiser tout le monde dans la préparation de cette journée, de mettre en sourdine la crise sanitaire durant une journée et de partager de beaux moments ensemble.

CONTACT
Pour tous renseignements ou pour une inscription, contacter l'école au 02 41 95 47 34 ou par mail : jarze.stjean@ec49.fr de préférence le vendredi, jour de direction pour Mme Gerzain.

GYM SÉNIORS

JARZÉ VILLAGES

La gym séniors a pu reprendre en version plein air sur le site de Malagué.

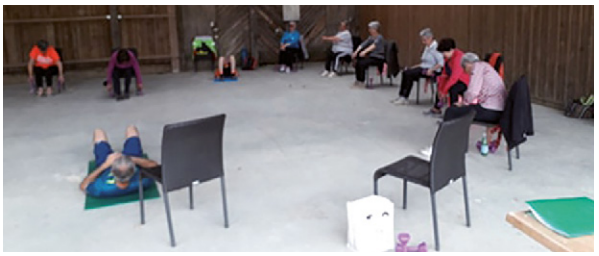

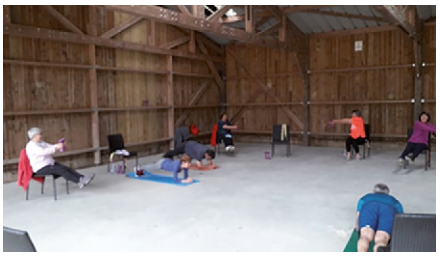

CONTACT
02 41 95 40 03
ou mairie@jarzevillages.fr

LA VIE ASSOCIATIVE 27

ORCHESTRE DE LA LYRE JARZÉENNE

JARZÉ

Les répétitions ont repris fin mai en extérieur jusqu'à début juillet.

Il y a 2 répétitions hebdomadaires, le mardi et le vendredi, avec des horaires adaptés aux contraintes du couvre-feu instauré lorsqu'il était en place.

L'atelier musical a fonctionné pour les enfants le mercredi jusqu'aux vacances d'été.

La reprise des cours est prévue pour la seconde semaine de septembre.

Notre orchestre a participé aux fêtes de la musique de Noyant le vendredi 18 juin et à Seiches-sur-le-Loir le samedi 19.

Nous avons répondu à l'invitation de la CCALS pour nous produire en concert le dimanche 21 novembre à Seiches-sur-le-Loir.

Notre concert de Jarzé est décalé au dimanche 28 novembre à la salle Saint Michel.

CE QUI NE CHANGE PAS

CONTACTS
Courriel : lyrejarze@orange.fr
Le président : Jean-Albert MARCHAISON
06 49 56 69 67
Le secrétaire : Paul DELCROIX
06 23 94 15 20

BIBLIOTHÈQUE DE JARZÉ : ASSOCIATION BMJ

JARZÉ

L'association BMJ, forte de 18 personnes, est la cheville ouvrière de la bibliothèque de Jarzé. Elle est affiliée au réseau des bibliothèques de la Communauté de Communes Anjou Loir et Sarthe, qui nous permet de bénéficier du soutien d'une bibliothécaire à temps partiel et de profiter des livres du réseau. La BMJ accueille et conseille les lecteurs, fait les choix des livres, les équipe (enregistrement, couverture et classement) et organise le rangement.

Notre activité se porte également vers l'accueil de groupes : classes, centre de loisirs, micro-crèche, RAM et lien avec la maison de retraite... Nous proposons aussi des animations à tout public : spectacles, expositions, rencontres avec des écrivains, films documentaires...

Pendant ce semestre 2021, les bénévoles de l'association de la BMJ ont maintenu l'accueil des lecteurs en respectant les gestes barrières. La fréquentation n'a pas faibli malgré un contexte difficile pour la culture ; nous avons enregistré de nouvelles inscriptions et nous avons ainsi remarqué l'importance de la lecture pour nos adhérents.

Calendrier des animations 2021

JUILLET-AOÛT :

- **18 septembre :** « La Grand Enquête » pour tout public
- **24 novembre :** film documentaire « Au cœur des basses vallées angevines »

DATES À PRÉCISER :

- **Exposition de photos** « Jardins secrets, portraits paysans »
- **Spectacle de Noël**

ANIMATIONS 2022

- **Spectacle** pour adultes et adolescents « Une femme à la mer »
- **Séance de dédicace** avec une autrice de BD

HEURES D'OUVERTURE AU PUBLIC :

lundi : 16h15 - 18h15
mercredi : 16h30 - 18h30
samedi : 10h30 - 12h30.
Coordonnées : 6 bis rue Blin Jarzé - Tel : 07 85 04 05 59
bibliothequejarze@orange.fr

BIBLIOTHÈQUE DE CHAUMONT

CHAUMONT D'ANJOU

La bibliothèque de Chaumont est fidèle à ses animations annuelles. Cette année 2021, le concours photo a pour thème le « Désir », thème en lien avec le printemps des poètes. Onze photos sont exposées avec leur légende poétique. La sélection a eu lieu à la fin de mai, et la remise des prix du jury et du public a été faite lors des portes ouvertes du 29 mai 2021. Les lauréats de l'année passée du concours sur le thème du « Courage » ont été invités également, pour recevoir leur prix, l'édition 2020 n'ayant pas pu avoir lieu.

La bibliothèque a reçu de nouveaux meubles de la bibliothèque de Durtal pour le coin lecture des enfants, et pour les documentaires adultes. L'espace est ainsi plus aéré et les livres « respirent » un peu plus dans de vrais rangements bois à roulettes.

Des abonnements ont été faits : cuisine pour les adultes avec Marmiton et Cuisine Actuelle, ainsi que Les belles histoires pour les plus jeunes.

Venez découvrir !

LA BIBILOTHÈQUE DE CHAUMONT : OUVERTURE
le samedi de 10h à 12h
et le mercredi de 16h à 18h

Expo photo

FORUM DES ASSOCIATIONS

JARZÉ VILLAGES

Bonjour à toutes et à tous,

Après une année 2020 très particulière, le premier semestre 2021 lui a été semblable, ponctué de restrictions et consignes sanitaires diverses.

Aujourd'hui, avec l'arrivée des vaccins et des mesures sanitaires qui tendent à s'alléger fortement, nous pouvons, en étant raisonnablement optimistes, apercevoir enfin le bout du tunnel.

Nous espérons que toutes les associations de Jarzé Villages seront en mesure de reprendre rapidement leurs activités. Nos habitants ont tellement besoin de lien social qu'ils attendaient avec impatience la réouverture des salles des sports, salles des fêtes, cinéma, etc. C'est chose faite, il ne reste plus qu'à en profiter pleinement.

Afin de participer à cette rentrée, nous vous donnons rendez-vous au forum des associations qui aura lieu le 4 septembre prochain à la salle des sports de Jarzé, de 10 heures à midi.

En attendant de vous revoir,
Restez prudents et passez un bel été.

Michel Courcelle

CLUB DE L'AMITIÉ

LUÉ-EN-BAUGEOIS

Compte tenu du confinement et des mesures sanitaires, le bureau du club s'est réuni en petit comité de 6 personnes au mois de janvier de cette année, pour réfléchir à la façon de distribuer les cartes « d'adhésion au club » pour 2021.

Les adhérents sont donc venus, à « la queue leu leu », un jour précis, dans la salle des associations régler leur cotisation annuelle, et, à la grande et heureuse surprise du bureau, tout le monde s'est réinscrit sans hésitation, sauf deux personnes qui quittent le club. Nous sommes donc 31 adhérents.

La « Fédération des Aînés ruraux » de Maine et Loire s'est engagée à rembourser la part d'adhésion départementale annuelle des adhérents bénéficiant de la « Présence Verte », ce qui fait que trois personnes ont pu bénéficier de cet accord.

Donc, pour 2022, si d'autres personnes s'abonnent à « Présence Verte », qu'elles en informent la présidente avec le justificatif, bien entendu.

En ce qui concerne nos activités du premier semestre, il n'y a pas grand-chose à dire, puisque, comme chacun le sait, nous ne pouvions pas nous réunir, à notre grande tristesse ! Nous attendons donc, avec impatience de pouvoir nous retrouver afin d'organiser, soit un goûter soit un déjeuner dans la salle des fêtes lorsque la commune nous donnera le feu vert…

À propos de la commune : le club remercie Madame Marquet et son conseil municipal pour la subvention qu'ils nous ont octroyée, cela a été une heureuse surprise pour nous compte tenu du contexte actuel.

Voilà, je termine l'article en espérant qu'il y aura plus de nouvelles du club dans le prochain « 4 COMME UNE » et, en attendant, recevez toutes mes amicales pensées.

La présidente Colette de La Perraudière

LA VIE ASSOCIATIVE 31

CHAPELLE NOTRE DAME DE MONTPLACÉ : LES CONCERTS REPRENNENT EN 2021 !

JARZÉ

La chapelle de Montplacé vous propose un joli programme pour la saison d'été 2021.

LES CONCERTS :

• **Le 18 Juillet :** le Quatuor Girard (lauréat de plusieurs concours internationaux) accompagné d'Irène Joly soliste, fondatrice du festival « Les cordes de Loire », nous présentera un programme constitué de deux monuments de la musique de chambre de Borodine et de Franz Schubert avec violon, alto et violoncelle.

• **Le 22 Août :** L'ensemble « The Furious Arts » interprètera un programme tourné autour de le période romaine de Haendel avec violon, violoncelle, clavecin, et voix.

Selon le souhait de tous nos mélomanes, les concerts de juillet et août auront bien lieu cet été. Si la jauge recommandée ne permet pas d'accueillir dans la chapelle de Montplacé, ils seront donnés dans une église paroissiale à proximité et vous serez prévenus en temps voulu.

LES VISITES ET OUVERTURES :

Les 26 et 27 juin, pour les Journées du Patrimoine Rural de Pays et des Moulins. La chapelle a été ouverte avec des visites le samedi de 14h à 18h et le dimanche de 10h à 12h et de 14h à 18h. L'entrée était gratuite. Exposition de sculptures en bois flotté.

Les dimanches après-midi de juillet et août vous pouvez venir découvrir librement la chapelle de Montplacé de 14h30 à 18h30.

Les visites guidées sont possibles sur rendez-vous, le week-end ou en semaine, en contactant le 02 41 24 09 73.

Les 18 et 19 septembre pour les Journées Européennes du Patrimoine, vous serez accueillis à la chapelle le samedi de 14h à 18h et le dimanche de 10h à 12h et de 14h à 18h. L'entrée est gratuite.

LES CÉLÉBRATIONS :

Le 15 août : le pèlerinage Marial de l'Assomption se déroulera comme chaque année en débutant par la procession à 10h suivie de la messe à 11h.

L'après-midi est consacré au Chapelet et à l'adoration du Saint Sacrement à 15h.

Les Vêpres sont à 17h30.

Les lundis du mois d'août, il y a une messe à Montplacé à 12h15.

Pour plus de renseignements sur ces concerts et célébrations, n'hésitez pas à consulter notre site internet : www.chapelle-montplace.com

Pour les concerts de juillet et août il est conseillé de réserver, soit sur ce site ou auprès des offices de tourismes de Baugé en Anjou ou de Durtal.

MULTISPORTS

JARZÉ

Nous avons conscience que cette année a été très compliquée pour tous. Cependant nous comptons sur vous pour la rentrée prochaine.

Pour être solidaire avec vous, le bureau Multisports a décidé que pour les adhérents de la saison passée qui renouvelleront leur inscription au mois de septembre, le tarif serait de 20 € au lieu de 40 €. Pour toute nouvelle inscription, le tarif reste inchangé : 40 € pour un enfant ou un adulte.

Nous reconduisons le contrat avec notre éducateur Yohann Le Roy (Profession Sport et loisirs).

Autre information importante, le transfert des enfants de l'accueil de loisirs vers la salle de sports est maintenu pour la saison 2021-2022. Nous tenons à remercier la mairie de Jarzé Villages et la CCALS.

Pour rappel, les cours enfants se déroulent le mercredi :

- 11h-12h pour les enfants de 6 ans

- 13h30-14h30 pour les enfants de 7 ans

- 14h45-15h45 pour les enfants de 8 et 9 ans

- 16h-17h pour les enfants de plus de 10 ans

Ces groupes pourront varier selon le nombre d'inscriptions.

Les cours pour les adultes se déroulent le jeudi de 20h30 à 22h00.

Une assemblée générale se déroulera courant septembre.

Passez un bel été, en espérant vous retrouver en pleine forme au mois de septembre !

Coordonnées : Antoine PION (secrétaire et référent enfants) 06 88 33 96 23
Stève QUERBOUET (président et référent adultes) 06 75 30 85 11
Adresse mail : multisports.jarzevillages@gmail.com

SOCIÉTÉ L'UNION

LUÉ-EN-BAUGEOIS

C'est enfin reparti ! Après plus de 6 mois d'arrêt total, les sociétaires, malgré quelques contraintes, peuvent à nouveau se revoir.

Nous rappelons qu'une seule cotisation est exigible pour les 2 années, 2020 et 2021. Ceux qui ne sont pas à jour sont priés de passer rapidement à la société.

Les projets, si la situation sanitaire le permet, seront :

• **Samedi 11 septembre :** concours de pétanque sur les parkings de Lué-en-Baugeois ;

• **Samedi 6 novembre :** repas pot-au-feu à Lué-en-Baugeois ou à Chaumont (la salle de Lué-en-Baugeois pourrait être en travaux).

Le concours « Omer », 1 contre 1 avec 3 boules, aura lieu cette année en septembre (ouvert à tous les sociétaires de Lué-en-Baugeois et Chaumont).

Par ailleurs, pendant le confinement, le bureau a étudié un réaménagement total de la salle de buvette. Les travaux pourraient avoir lieu fin 2021, début 2022.

SOCIÉTÉ JEANNE D'ARC

CHAUMONT D'ANJOU

Après une longue période de fermeture, nous pouvons enfin accueillir nos adhérents en respectant les consignes liées aux impératifs sanitaires.

> CALENDRIER DES MANIFESTATIONS À VENIR :

• **8, 15 et 29 juillet :** participation aux soirées

« Par-delà les villages »

• **12 et 19 août :** participation aux soirées

« Par-delà les villages »

• **18 septembre à 20 h :** repas Paëlla

• **Octobre :** challenge « 1 sociétaire 1 invité »

• **Novembre :** challenge des retraités

• **20 novembre à 12h30 :** repas « Tête de veau »

Tout ceci bien sûr dans le respect des gestes barrières et si les mesures sanitaires le permettent.

ASSOCIATION SPORT, CULTURE, LOISIRS

LUÉ-EN-BAUGEOIS

Avec les mesures sanitaires qui s'allègent, les rencontres peuvent reprendre. Aussi, l'association sport culture loisirs maintient les projets des deux dates suivantes :

• **3ème vendredi de juin :** randonnée avec pique-nique

• **3ème week-end d'octobre :** vide-grenier.

Ces rassemblements se feront dans le respect des mesures sanitaires du moment.

GYM ADULTES

JARZÉ

Si nous résumions l'année 2020, nous vous dirions qu'elle avait bien commencé mais que, comme tout à chacun, la COVID-19 est venue nous freiner sur notre lancée. Nous avons repris cahin caha à compter de mai en respectant un certain protocole sanitaire pour terminer début juillet.

Motivé(e)s suite à notre relâchement estival, nous avons repris dès fin août. Malheureusement, l'épidémie est venue de nouveau nous stopper début octobre jusqu'à aujourd'hui.

Malgré une année en pointillés, le bureau et les profs sont toujours motivés pour vous proposer les cours en misant sur un redémarrage plus serein en septembre. Nous repartirons avec l'organisation suivante :

LUNDI	19h - 20h	Circuit training	Florian
	20h15 - 21h15	Cardio-Abdo-Fessier	
MARDI	19h-20h	Pilate	Christophe
	20h15-21h15	Renforcement musculaire	
JEUDI	19h-20h	Renforcement musculaire	Pascaline
	20h15-21h15	Zumba	Guy

Enfin, pour poursuivre sur notre dynamique en proposition de nouvelles activités, nous envisageons également d'ouvrir une section Marche nordique avec Florian.

Informations :
Christelle : 06 09 03 83 90
Céline : 06 62 44 70 03
Sportivement, le bureau de l'Association Gym Adultes

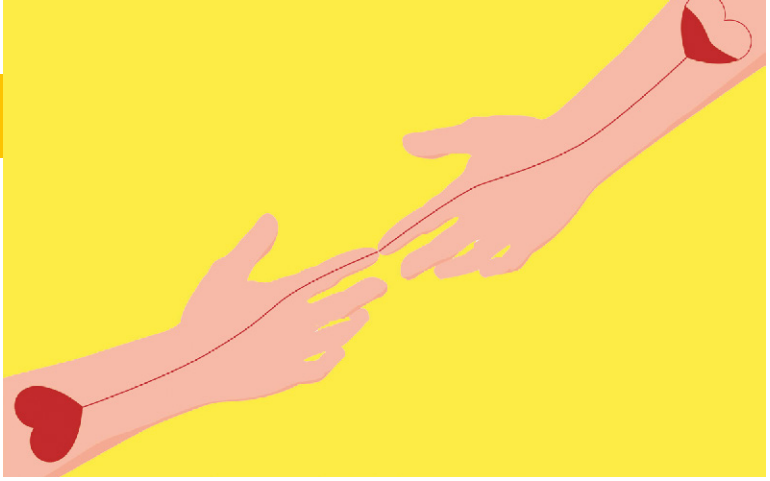

DONNEURS DE SANG

JARZÉ VILLAGES

Les réserves sont faibles, il est donc important de donner régulièrement son sang.

Veuillez accéder à la rubrique « Où donner » sur :
https://mon-rdv-dondesang.efs.sante.fr/
ou sur l'application Don de sang, afin de fixer votre horaire de rendez-vous.

En France, 10 000 dons de sang sont nécessaires chaque jour pour répondre aux besoins des malades, alors chaque don compte ! Aujourd'hui, le partage est un mode de vie ; quand il concerne la vie, l'expérience en est bien plus forte.

Prenez 1 heure pour sauver 3 vies !
Partagez votre pouvoir de sauver des vies,
donnez votre sang dès maintenant !

Les prochaines collectes, à la salle Louis Touchet à Jarzé, auront lieu les :

MERCREDI 25 AOÛT
MARDI 9 NOVEMBRE

Le concours de belote du mois d'octobre est annulé pour le moment. Il sera reprogrammé ultérieurement.

ASSOCIATION WABISABI

LUÉ-EN-BAUGEOIS

Bilan mi 2020 - mi 2021 :
Établie depuis début 2020 sur un terrain de près de 5 000 m², entre le Château de la Tuffière et le Domaine viticole du même nom, l'association WabiSabi met en place un espace dédié à la permaculture. De nombreux chantiers participatifs ont eu lieu pour rendre le lieu adapté et accueillant et permettre la future mise en place d'ateliers et d'activités en lien avec la nature.

Des Bénévoles, des Maisons de Quartiers, des Associations et des Espaces Jeunes sont venus nous aider pour construire ce lieu ressources.

Projets mi 2021 – mi 2022 :
Notre but est de pouvoir accueillir des scolaires, associations et particuliers, afin de partager des moments de convivialité en apprenant à respecter l'autre et la nature qui nous entoure. Pour cela, nous cherchons des intervenants dans des domaines nature et bien-être, mais nous pouvons également permettre à des artistes locaux d'exposer sur le terrain, ou encore être partenaires d'initiatives locales.

Association Wabi-Sabi
Domaine de la Tuffière, Lué en Baugeois
JUDIC Camille - 07 81 74 05 68
LAUNAY David - 06 30 60 88 35
Newsletter sur demande à wabisabi49@ecomail.fr
Page Facebook : Association Wabi-Sabi

ANJOU LOIR & SARTHE
communauté de communes

COMMUNAUTÉ DE COMMUNES ANJOU LOIR ET SARTHE

sur le site internet
www.ccals.fr
et la page facebook
@ccanjouloiretsarthe

Communauté de communes Anjou Loir et Sarthe (CCALS)
103 rue Chrales Darwin
49125 TIERCÉ
02 41 37 56 89

Horaires d'ouverture :
Lundi au jeudi :
9h-12h30 et 14h -17h30
Vendredi : 9h - 12h30 et 14h - 16h30

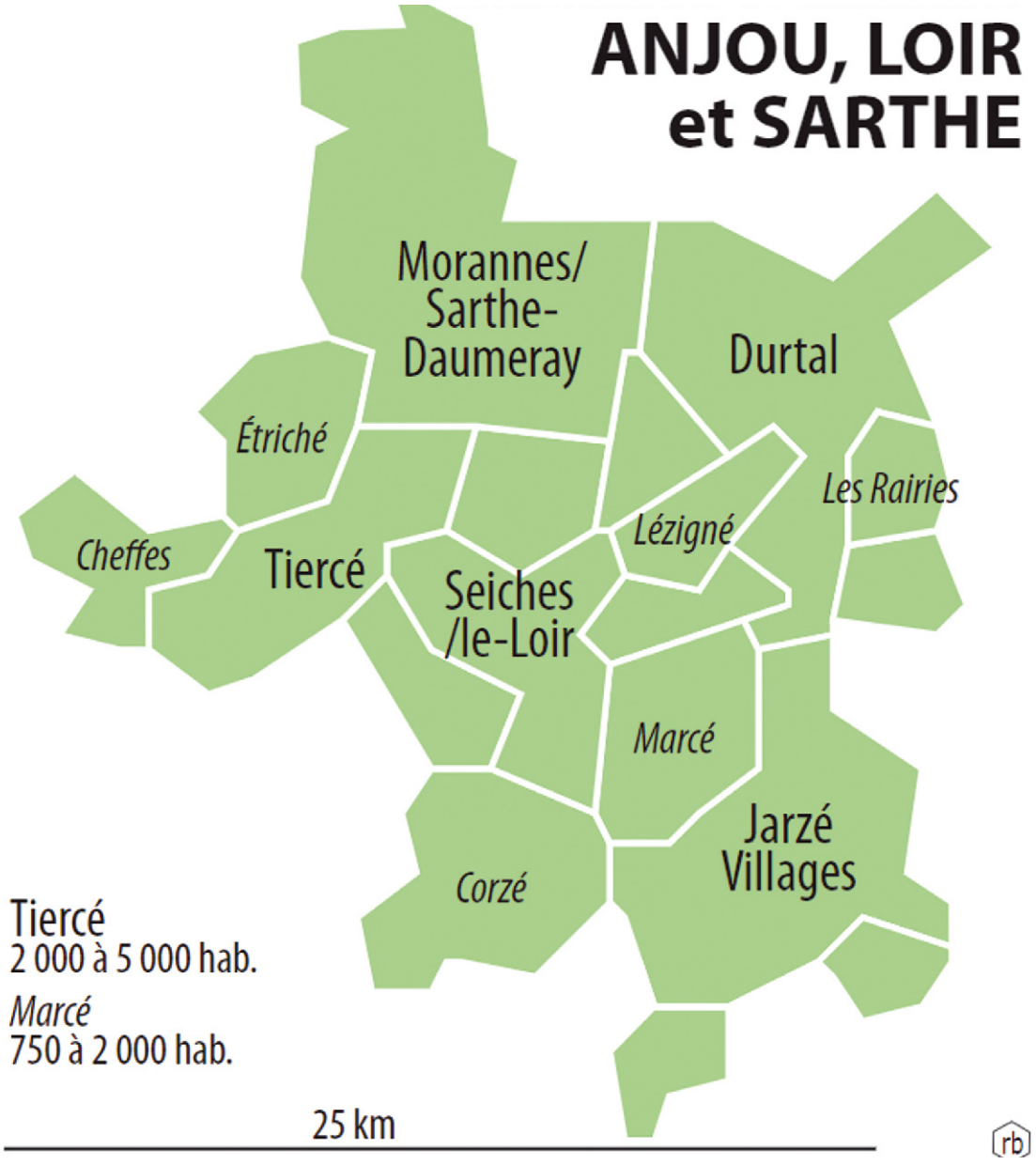

Le Relais Assistants Maternels

SERVICE PETITE ENFANCE, ENFANCE ET JEUNESSE

Une micro-crèche pour vos enfants

La micro-crèche de Jarzé peut accueillir 10 enfants, âgés de 2 mois 1/2 jusqu'à la scolarisation.

La structure est ouverte du lundi au vendredi, de 7h15 à 19h, 9 rue Oxalis.

La micro-crèche propose un accueil régulier, cependant l'accueil occasionnel est également possible selon les places disponibles. L'équipe est composée de professionnelles diplômées : Cyrielle, Justine, Aurélie, Véronique et Aurore qui veillent à l'épanouissement des jeunes enfants dans le respect du rythme et du développement de chacun.

Renseignements :
Aurélie FRETELLIERE, responsable :
02 41 93 20 38 - 06 48 31 68 76
aurelie.fretelliere@ccals.fr

Le relais assistants maternels, un service libre et gratuit

Le Relais Assistants Maternels (RAM) de la Communauté de communes Anjou Loir et Sarthe est un service libre et gratuit qui accompagne et soutient les familles dans la recherche d'un mode d'accueil pour leur enfant et les démarches liées à l'emploi d'un assistant maternel.

Le RAM accompagne également les assistants maternels dans l'exercice de leur métier en proposant notamment des matinées avec les enfants accueillis afin de favoriser la socialisation de l'enfant (ouverture sur la vie collective) et permettre des temps de rencontres et d'échanges entre les assistants maternels.

Pour obtenir des renseignements
au sujet d'un accueil chez un assistant maternel
agréé sur le territoire
et avoir des renseignements
sur les démarches à effectuer,
n'hésitez pas à contacter
le RAM : 02 85 35 50 12
ou ram@ccals.fr

ESPACE JEUNES : COMME UN COPIÉ COLLÉ DU DÉBUT D'ANNÉE 2020…

L'année 2021 avait pourtant bien commencé, avec des animations énergiques mises en place pour les jeunes durant les vacances d'hiver. En exemple, la thématique phare de la structure : « Le Petit Prince », avec des animations et sorties programmées autour de l'œuvre majeure d'Antoine de Saint Exupéry. Les valeurs humanistes de l'auteur nous poussent à redécouvrir des notions de vivre ensemble essentielles, surtout en cette période de pandémie.

Durant les vacances de printemps, plusieurs sorties avaient été programmées :

- **Musée de l'air** et atelier maquette avec des matériaux de récupération,
- **Terra Botanica** pour redécouvrir le végétal tout en s'amusant,
- **Musée Jules DESBOIS** et atelier sculpture,
- **Mini-golf** aux oiseaux refuge LPO,
- **Atelier Hip Hop** avec Wilfried CHABOT danseur professionnel…

Autant de sorties et d'ateliers qui seront intégralement reprogrammés durant le mois de juillet.

« La Grande enquête » Le groupe travaille sur un projet à destination des familles, en partenariat avec les bénévoles de la bibliothèque de Jarzé, Margot LACIRE, bibliothécaire CCALS et David LAUNAY, animateur évènementiel habitant de Lué-en-Baugeois. Monsieur Marc BERARDI, élu, a accepté très gentiment d'accompagner les jeunes dans cette grande aventure. Aussi, vous pouvez réserver votre samedi 18 septembre pour « La Grande enquête »…

La journée sportive aura bien lieu le jeudi 15 juillet. Elle est toujours animée par Patrice VOLUETTE, l'équipe de l'espace jeunes, certains jeunes bénévoles, Arthur JOUSSAUME et Benjamin HUET de la société Idéasport.

D'autres actions auront lieu à la rentrée. En attendant, n'hésitez pas à venir nous rencontrer, nous nous ferons une joie de vous recevoir.

Nous vous souhaitons un bel été.

Christine et Apolline

Renseignements :
Christine LESELLE, responsable de l'Espace Jeunes
Espace Jeunes de Jarzé Villages
1A Grand'Rue Jarzé - 49140 JARZE VILLAGES
02 41 93 33 74 ou 06 80 23 54 71
espacejeunes.jarzevillages@ccals.fr
Page Facebook : espacejeunesccalsjarze

ÉCONOMIE

Le lieu β, votre nouvel espace de coworking

Le Lieu β - espace de coworking porté par la Communauté de communes Anjou Loir et Sarthe - a ouvert ses portes le 15 mars 2021 : un lieu dédié à tous les télétravailleurs, entrepreneurs indépendants et plus généralement toutes les entreprises du territoire.

Vous travaillez à domicile et vous souhaitez développer votre réseau professionnel ? Cet espace de travail collaboratif vous proposera des postes en open-space avec connexion internet, café à volonté et ambiance conviviale !

Etudiants : vous êtes à la recherche d'un cadre de travail calme et confortable pour vos révisions ? L'accès au Lieu β est gratuit pour vous (sous conditions, sur présentation d'un justificatif en cours de validité).

Renseignements et réservations auprès de Solène TARD, chargée de mission développement économique :
coworking@ccals.fr
06 43 24 43 38
Le Lieu β - coworking en Anjou Loir et Sarthe - 7 avenue de l'Osier 49125 Tiercé

ACTIONS SOCIALES

Nouvelles permanences à france services

Découvrez les nouvelles permanences dans votre France Services à Durtal et son antenne à Seiches-sur-le-Loir :

• Point Conseil Budget : Les Points Conseil Budget ont vocation à accompagner les personnes, les familles, face à leurs difficultés budgétaires pour préserver leur pouvoir d'achat, éviter les frais d'incidents bancaires et contribuer à lutter contre l'endettement ou le surendettement.

Contact : 07 61 73 84 76
ou service.pcb@udaf49.fr
Permanences sur rendez-vous :
- France Service de Durtal :
les jeudis matin semaine impaire, de 9h à 12h

- France Service de Seiches :
les jeudis après-midi semaine impaire, de 13h30 à 16h30

• TransiTions PRO : le Fongecif - Fonds de gestion des congés individuels de formation - est devenu Transitions Pro le 1er janvier 2020. Transitions Pro s'appuie sur plusieurs domaines d'expertise :

- Analyser et anticiper les besoins en formation.

- Développer les partenariats autour de l'emploi

- Suivre la mise en œuvre du CEP (Conseil en Évolution Professionnelle)

- Garantir la qualité des parcours de formation financés

Contact : Marion DEMAS, référente Angers/Angers nord, au 02 40 20 28 00 ou marion.demas@transitionspro-pdl.fr
Permanence sur le site France Service de Durtal
le 3ème lundi de chaque mois
e 9h30 à 17h

• SAUR : Depuis près de 90 ans, Saur apporte les services essentiels de l'eau et de l'assainissement au cœur des territoires.

Permanences :
- France Service de Durtal :
les mardis, mercredis et jeudis, de 8h30 à 12h et de 13h30 à 17h

- France Service de Seiches :
les lundis et vendredis de 8h30 à 12h et de 13h30 à 17h

• CIDFF (centre d'information sur les droits des femmes et des familles) :
Les juristes du CIDFF de Maine-et-Loire vous accueillent en entretien individuel et répondent confidentiellement et gratuitement à vos questions dans de nombreux domaines : droit de la famille, droit des personnes vulnérables, droit des biens, droit pénal, droit du travail, point relais particulier emploi.

Permanence sur le site France Service de Durtal le1er mardi de chaque mois de 9h à 12h sur rendez-vous au 02 41 86 18 04

France services
Liberté
Égalité
Fraternité

Deux sites France Services, en Anjou Loir et Sarthe, pour vous accueillir :

• France Services à Durtal :
11 rue Joseph Cugnot
49430 DURTAL
02 41 96 10 40
franceservices.durtal@ccals.fr

• Antenne de Seiches-sur-le-Loir :
14 bis rue Henri Régnier
49140 SEICHES-SUR-LE-LOIR
02 41 27 23 75
franceservices.seiches@ccals.fr

SERVICE TOURISME

De nouvelles balades à vélo sur le territoire

La CCALS œuvre pour le développement des itinéraires pédestres et cyclables sur le territoire. En 2018, la CCALS a aménagé son tronçon de la Vallée du Loir à vélo (www.francevelotourisme.com/itineraire/la-vallee-du-loir-a-velo).

Aujourd'hui, les élus ont souhaité créer des boucles cyclables afin de proposer de nouvelles balades à vélo, sécurisées et accessibles à tous. Ainsi, 4 boucles ont été créées entre la Sarthe et le Loir. De 14 à 25 km, ces boucles empruntent de petites routes peu fréquentées par les véhicules, ou des chemins bien carrossables pour une pratique vélo-loisirs (et non VTT). Les parcours sont jalonnés avec des panneaux de signalétique directionnelle issus de la charte nationale.

Vous pouvez découvrir :

- « **les Moulins du Loir** » (n° 6), 22 km sur les communes de Seiches-sur-le-Loir, Montreuil-sur-Loir, Rives-du-Loir en Anjou et Corzé ;
- « **le Circuit des Mariniers** » (n° 7), 14 km sur les communes de Cheffes et Juvardeil ;
- « **entre Vignes et Châteaux** » (n° 8), 22 km sur les communes de Jarzé Villages (Lué-en-Baugeois et Chaumont d'Anjou) et Cornillé-les-Caves ;
- « **le Circuit des terres cuites** » (n° 9), 22 km sur les communes de Durtal, Bazouges-Cré-sur-Loir et Les Rairies.

De son côté, l'équipe de l'Office de Tourisme Anjou Loir et Sarthe travaille sur la conception de fiches de promotion où vous pourrez retrouver les cartes et tous les points d'intérêt à découvrir tout au long des circuits. Ces fiches seront en vente à l'office de tourisme pour la saison. Avec les beaux jours, l'occasion de découvrir ou redécouvrir tous les trésors de vos communes !

INFORMATIONS :
www.tourisme-anjouloiretsarthe.fr
ou au 02 41 76 37 26

SERVICE ASSAINISSEMENT CONTRÔLE D'INSTALLATION D'ASSAINISSEMENT NON COLLECTIF

Dans le cadre de la préservation de la ressource en eau, l'article L2224-8 du Code Général des Collectivités Territoriales oblige les collectivités compétentes en assainissement à contrôler les installations d'assainissement non collectif.

Dans ce cadre, la Communauté de communes Anjou Loir et Sarthe (CCALS) a lancé une campagne de diagnostics sur l'ensemble de son territoire sur une période de 4 ans. La collectivité a mandaté le bureau d'étude HYDRATOP (basé à Tiercé) afin de réaliser ces contrôles. Ces derniers débuteront sur les communes de la Chapelle St Laud, Marcé et Jarzé Villages à partir de juin 2021 pour durer jusqu'en novembre 2021. Les propriétaires concernés recevront un courrier explicatif avant la visite du technicien.

INFORMATIONS :
Service Public d'Assainissement
Non Collectif (SPANC)
Consultez le site internet de la collectivité :
https://www.ccals.fr/assainissement-individuel-spanc/

ASSEMBLÉE GÉNÉRALE DU CLIC NORD EST ANJOU À JARZÉ

L'assemblée générale du Centre Local d'Information et de Coordination (CLIC) Nord Est Anjou s'est tenue à la Salle St Michel de Jarzé le jeudi 27 mai.

Le CLIC est un guichet d'accueil, d'information et de coordination ouvert aux personnes âgées et à leur entourage, ainsi qu'aux professionnels de la gérontologie et du maintien à domicile. Celui-ci couvre le territoire des 2 communautés de communes Baugeois Vallée et Anjou Loir et Sarthe.

En 2020, 894 personnes ont été aidées et 1035 dossiers de demandes réalisés. Ces dossiers de demandes sont de 3 niveaux différents : informations (niveau 1), évaluation des besoins (niveau 2) et proposition d'un plan d'aides et suivi (niveau 3).

Le CLIC anime ou participe également à des actions collectives, telles que des conférences sur les directives anticipées ou sur les démarchages abusifs.

INFORMATIONS :
CLIC Nord Est Anjou
Téléphone :
02 41 89 14 54
ou 06 84 70 46 79
Mail :
contactclicnordestanjou.com
Site internet :
https://clicnordestanjou.com

MALAGUÉ

CHAUMONT D'ANJOU

Rappelons que la gestion de la base de loisirs est de la compétence de la Communauté de Communes Anjou Loir et Sarthe (CCALS). Les services de Jarzé Villages interviennent par convention avec la CCALS pour assurer la propreté du site et quelques petits entretiens.

Cette année la CCALS remplace quelques tables vieillissantes et installe un nouveau barbecue pour satisfaire à un plus grand nombre de visiteurs.

Malagué est accessible à tous et gratuitement bien sûr, et, sa proximité sur le territoire ravit notre population.

Par ailleurs, la compétition internationale du « 12ème Open de France de Mölkky » prévue initialement au mois de mai de cette année, est reportée à la période du 2 au 5 septembre 2021 et se déroulera sur la base de loisirs de Malagué.

INFORMATIONS :
www.tourisme-anjouloiretsarthe.fr
Page Facebook : @tourismeALS

LA NOUVELLE BASE LOGISTIQUE

Dans le cadre du futur marché de collecte prévu en 2022, le SICTOM investit dans la construction d'une nouvelle base logistique à Tiercé, zone d'activités des Landes.

Cet établissement aura deux activités principales :

• le transfert de déchets recyclables

• la base logistique de collecte des ordures ménagères

Le bâtiment va donc être équipé de différents espaces, permettant ces activités :

• un bâtiment de transfert des déchets recyclables

• un bâtiment de stockage des conteneurs neufs et d'occasion

• un espace de maintenance des camions

• un ensemble de bureaux et locaux dédiés au personnel de collecte

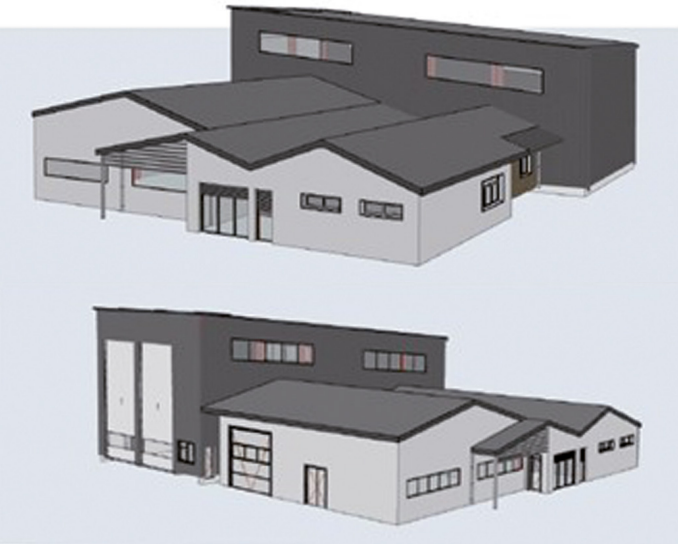

ÉVITER L'AFFLUENCE EN DÉCHÈTERIE

Pour gagner du temps et faciliter vos dépôts dans votre déchèterie, privilégiez les créneaux de moindre affluence.

L'affluence est différente d'une déchèterie à une autre. Consultez celle que vous fréquentez sur notre site internet : www.sictomls.fr, rubrique « Vos services - Les déchèteries - Localisation et horaires ».

JARDINAGE ZÉRO DÉCHET

Tontes de pelouse, feuilles mortes, tailles de haie… Les déchets verts s'accumulent vite dans nos jardins. Les apporter en déchèterie engendre des coûts de transport, de traitement et des émissions de gaz à effet de serre, tout en sachant qu'il est interdit de les brûler (Code de l'environnement).

Alors que ces déchets verts sont une véritable ressource au jardin, des techniques simples permettent de les réutiliser et offrent des avantages : meilleure protection du sol et des plants, moins d'entretien au quotidien, économies d'eau et d'engrais industriels…

Parmi ces astuces de jardinage zéro déchet, voici les inconditionnels :

• **Le broyage :** broyez vos tailles de haies fraîches avec votre tondeuse (pour de petits volumes et jusqu'à 1 cm de diamètre maximum). Pour les plus gros branchages, investissez dans un broyeur ou participez à nos permanences broyage en déchèterie ! Le broyat obtenu pourra vous servir de paillis pour protéger vos parterres et massifs.

• **Le paillage :** cette technique consiste à disposer une couche de matière organique aux pieds des arbustes, fleurs ou potager (tonte de gazon, broyat, feuilles mortes…). Cette épaisseur va agir en protection, en conservant la fraîcheur et en limitant le développement d'herbes indésirables. Un jardin paillé toute l'année sera plus facile à entretenir : moins besoin de désherber et d'arroser !

• **Le compostage :** moyen efficace pour réduire le volume (et le coût) de ses poubelles, le compostage fournit également un engrais fertilisant et naturel pour le jardin. Quelques règles sont à respecter pour un compostage

VOUS AIDER À BIEN TRIER

Face à la profusion d'emballages et suremballages, le tri n'est pas toujours chose aisée. Pour vous aider, n'hésitez pas à vous référer à votre Mémo Tri, distribué par le SICTOM. Vous pouvez aussi retrouver notre « Guide interactif du tri », véritable moteur de recherche.
Pour l'utiliser, rien de plus simple : rendez-vous sur notre site, rubrique « Vos services – le tri et ses enjeux – le guide interactif du tri » et renseignez le déchet qui vous pose question !

Notre guide vous indiquera alors dans quel conteneur déposer votre déchet, ainsi que l'avenir qui lui est réservé.

En cas d'hésitation, préférez toujours jeter le déchet dans le conteneur ordures ménagères.
A vous de jouer !

Les services du SICTOM se tiennent également à votre disposition au 02 41 37 56 89

ALEOP

Réseau de transport régional en Maine-et-Loire

LIGNE 402B JARZÉ / ANGERS

Allers / retours quotidiens du lundi au samedi vers le centre-ville d'Angers. Accès facile au tramway.

Période de circulation	LMMeJV	Samedi	LMMeJV	LMMeJVS
Horaires valables jusqu'au 1er septembre 2021				
Noyant-Villages - Boulevard des Ecoles (Noyant)	06:48	08:23	---	12:38
Noyant-Villages - Route de Baugé (Noyant)	06:50	08:25	---	12:40
Noyant-Villages - RS 766 Centre (Auverse)	06:56	08:31	---	12:46
Jarzé Villages - Place Norbert Davignon (Jarzé)	07:24	08:59	08:59	13:14
Jarzé Villages - Rue de Bel Air (Jarzé)	07:26	09:01	09:01	13:16
Angers - Route de Paris	07:53	09:28	09:28	13:43
Angers - Brisepotière	08:00	09:35	09:35	13:50
Angers - Hôtel de Ville	08:04	09:40	09:40	13:55
Angers - Gare routière - SNCF	08:10	---	---	---

Période de circulation	LMMeJVS	LMMeJV	LMMeJVS
Horaires valables jusqu'au 1er septembre 2021			
Angers - Gare routière - SNCF	---	---	18:15
Angers - Hôtel de Ville	12:20	16:20	18:20
Angers - Brisepotière	12:25	16:25	18:25
Angers - Route de Paris	12:32	16:32	18:32
Jarzé Villages - Rue de Bel Air (Jarzé)	13:01	17:01	19:01
Jarzé Villages - Place Norbert Davignon (Jarzé)	13:04	17:04	19:04
Noyant-Villages - RS 766 Centre (Auverse)	13:30	---	19:30
Noyant-Villages - Route de Baugé (Noyant)	13:36	---	19:36
Noyant-Villages - Boulevard des Ecoles (Noyant)	13:38	---	19:38

Retrouvez les horaires A/R de la ligne 414 **(Jarzé-Villages / Chaumont d'Anjou / Lué-en-Baugeois vers Angers),**
les bons plans Aléop (billet groupes, carte Icar, forfait Multi etc),
les abonnements et les tarifs sur : **aleop.paysdelaloire.fr**

Les Transports Voisin restent à votre disposition au 02 41 74 15 00.

Votre réseau de transport régional en Maine-et-Loire.

Aléop Pays de la Loire

aleop.paysdelaloire.fr

ÉTAT CIVIL

BEAUVAU

ISSARTIAL WEBER Paula 09/12/2020
PIEDFORT Shaïna 06/03/2021
MAURILLE Eline 08/04/2021
DELAHAIE 10/06/2021

SOURICE Frédéric 05/06/2021
LAILLÉ Raymond 08/06/2021

CHAUMONT D'ANJOU

DELÊTRE Denise (épouse LEGEAY) 29/12/2020
LAMBARRAS Rémy 13/04/2021

JARZÉ

BOMPAS Milo 07/12/2020
MERLET Milo 21/12/2020
CUBEAU Jade 04/01/2021
TESSON Nolan 25/01/2021
ROUSSEAU Lya 29/01/2021
PAUL Jéhanne 04/03/2021
TROSSAIS Suzie 19/03/2021
LETENEUX Florantin 25/03/2021
CHARBONNIER Elise 03/04/2021
FILOLEAU Alicia 13/04/2021
CHASLE Aaron 28/04/2021
LAMBERT Mélina 28/04/2021
BATÔT Tilio 04/05/2021

CAROULLE Jessie & DAMERVAL Nicolas 20/02/2021

RICHER Robert 08/12/2020
HUBERDEAU Geneviève (épouse NOEL) 14/12/2020
LANDRY Isabelle (épouse BLOT) 20/12/2020
MILON Yvonne (épouse LE TEIXIER) 21/12/2020
SAMSON Noël 26/12/2020
COSNARD Gaston 02/01/2021
RICHER Marie (épouse MORTIER) 08/01/2021
LEMESLE Paulette (épouse LEGENDRE) 08/01/2021
PROD'HOMME Maurice 19/01/2021
PERRAUD Blanche (épouse LE CLANCHE) 20/01/2021
KERBIQUET Marie-Paulette (épouse CARTIER) 31/01/2021
QUARTIER Léone (épouse LAILLE) 13/03/2021
CHESNEAU Bernadette (épouse HOCDÉ) 15/03/2021
LOIRE Josiane (épouse RICHARD) 15/03/2021
HARAS Claude 19/03/2021
SOULARD Fernande (épouse ARTHUS) 17/04/2021
DOLMEN Marie-Madeleine (épouse TOUCHET) 29/04/2021
DAVIGNON Norbert 01/05/2021

LUÉ-EN-BAUGEOIS

HUGUET Milo 29/01/2021
PLEURMEAU Lilio 31/03/2021

SERVIN Brieuc & TERTRAIS Clémentine 22/05/2021

BEAUMONT Thérèse (épouse GUILLOU) 06/01/2021

Accueil
Cérémonie
Challenge
Cinéma
Concert
Conférence
Danse
Exposition
Fête
Jarzé Villages
Manifestation citoyenne
Manifestation sportive
Repas
Spectacle
Vide-grenier
Vœux

Toutes les manifestations sont organisées sous réserve des conditions sanitaires du moment

Par-delà les villages, en Anjou
jeudi 08/07 18h30 - minuit
CHAUMONT D'ANJOU Bourg

Journée sportive
jeudi 15 juillet 9h45 - 17h
JARZÉ Salle des sports

Par-delà les villages, en Anjou
jeudi 15/07 18h30 - minuit
CHAUMONT D'ANJOU Bourg

Quatuor Girard
dimanche 18/07 17h
JARZÉ Chapelle de Montplacé

Conseil municipal de Jarzé Villages
lundi 19/07 20h30
JARZÉ Salle Louis Touchet

Par-delà les villages, en Anjou
jeudi 29/07 18h30 - minuit
CHAUMONT D'ANJOU Bourg

Par-delà les villages, en Anjou
jeudi 12/08 18h30 - minuit
CHAUMONT D'ANJOU Bourg

Par-delà les villages, en Anjou
jeudi 19/08 18h30 - minuit
CHAUMONT D'ANJOU Bourg

Ensemble «The Furious Arts»
dimanche 22/08 17h
JARZÉ Chapelle de Montplacé

Collecte de sang
mercredi 25/08 16h30 - 19h30
JARZÉ Salle Louis Touchet

Les Molkyades
du 02 au 05/09 9h45 - 17h
CHAUMONT D'ANJOU Lac de Malagué

Forum des associations
samedi 04/09 10h - 12h
JARZÉ Salle des Sports

Conseil municipal de Jarzé Villages
lundi 13/07 20h30
JARZÉ Salle Louis Touchet

La Grande enquête
samedi 18/09
JARZÉ Bibliothèque de Jarzé

Journées du Patrimoine
samedi 18 et dimanche19/09
Jarzé Villages

Journée citoyenne
samedi 25/09 9h - 13h
Jarzé Villages

Accueil des nouveaux habitants
vendredi 08/10
BEAUVAU Mairie

Conseil municipal de Jarzé Villages
lundi 11/10 20h30
JARZÉ Salle Louis Touchet

Vide-grenier
dimanche 17/10
LUÉ-EN-BAUGEOIS

Semaine du Jeu
du 18 au 23/10
JARZÉ Salle Louis Touchet

Halloween
dimanche 31/10 18h30
BEAUVAU

Conseil municipal de Jarzé Villages
lundi 08/11 20h30
JARZÉ Salle Louis Touchet

Collecte de sang
mardi 09/11 16h30 - 19h30
JARZÉ Salle Louis Touchet

Cérémonies 11 novembre
lundi 11/11
Jarzé Villages Monuments aux morts

Une naissance, un arbre
samedi 20/11 11h
BEAUVAU Terrain de la salle des fêtes

Documentaire « Au cœur des basses vallées angevines »
mercredi 24/11
JARZÉ Salle St Michel

Concert de la Lyre Jarzéenne
dimanche 28/11
JARZÉ Salle St Michel

Spectacle de Noël
courant décembre
JARZÉ

Fête de Noël de Jarzé Villages
vendredi 10/12 20h30
CHAUMONT D'ANJOU Salle des fêtes

Fête de Noël de Jarzé Villages
samedi 11/12 16h
BEAUVAU Salle des fêtes

Conseil municipal de Jarzé Villages
lundi 13/12 20h30
JARZÉ Salle Louis Touchet

Vœux du Maire
vendredi 07/01/22 20h
BEAUVAU Salle des Fêtes

Vœux du Maire
samedi 08/01/22 11h
JARZÉ Salle Louis Touchet

Vœux du Maire
vendredi 21/01/22 20h
CHAUMONT D'ANJOU Salle des Fêtes

Vœux du Maire
samedi 22/01/22 15h
LUÉ-EN-BAUGEOIS Salle des Fêtes

Crédits photos : Alexandra Praizelin

Conception & imp. Loire impression - Saumur

LES MAIRIES

MAIRIE DE JARZÉ VILLAGES
11, rue de la Mairie
Jarzé - 49140 Jarzé Villages

Elisabeth MARQUET, Cédric JOUSSAUME
mairie@jarzevillages.fr
02 41 95 40 03

Lundi de 8h30 à 12h, Mardi de 8h30 à 12h et de 14h à 17h30, Mercredi de 8h30 à 12h, Jeudi de 8h30 à 12h, Vendredi de 8h30 à 12h et de 14h à 17h30. Fermée le samedi.

MAIRIE ANNEXE DE BEAUVAU
Place de la Mairie
Beauvau
49140 Jarzé Villages

Marc BERARDI
mairie.beauvau@wanadoo.fr
02 41 95 41 82
Lundi de 14h à 17h

MAIRIE ANNEXE DE CHAUMONT D'ANJOU
Place Mme Jean de Rochebouët
Chaumont d'Anjou
49140 Jarzé Villages

Jean-Pierre BEAUDOIN
chaumontdanjou@gmail.com
02 41 95 44 75
Vendredi de 9h à 12h

MAIRIE ANNEXE DE LUÉ-EN-BAUGEOIS
Place de l'Église
Lué-en-Baugeois
49140 Jarzé Villages

Michel COURCELLE
mairie.lue49@gmail.com
02 41 95 41 76
Vendredi de 9h à 12h